EL DIARIO

Fundado por José Carrasco el 5 de Abril de 1904.

AÑO XLVIII. — Nº. 16.573. Edición de 12 páginas — Precio del ejemplar Bs. 5.— La Paz, Jueves 15 de Enero de 1953.

DOCUMENTO DIGITALIZADO GAMLP

Truman Predijo que E. U. Continuará Gozando de Prosperidad casi Durante todo el año 1953

EN SU MENSAJE ECONOMICO ANUAL EL PRESIDENTE ADVIRTIO, SIN EMBARGO, QUE LA BAJA DE PRECIOS DE LOS PRODUCTOS AGROPECUARIOS ES UN MAL PRESAGIO

Wáshington, 14 (U.P.).— El presidente Truman predijo en su mensaje económico anual al Congreso que Estados Unidos seguirá gozando de prosperidad durante casi todo el año 1953, pero a la vez previno que la baja de precios de los productos agropecuarios nacionales constituye un mal presagio. Dos de los tres miembros del Consejo de Asesores Económicos del primer mandatario previeron cierta posibilidad de declinación en 1955. En cambio el tercer miembro, John Clark, se opuso marcadamente con esa opinión. Clark se negó a intervenir con sus otros dos colegas en la redacción de los dos extensos capítulos del informe económico anual del referido consejo Esos capítulos versan sobre las perspectivas a largo plazo y sobre la política que se requiere para mantener la prosperidad. Clark manifestó que los planes ya trazados deben asegurar el trabajo para todos, de modo que no exista la desocupación en el país.

PANORAMA HALAGADOR

En el mensaje del presidente y sus asesores se pronostican precios razonablemente estables. Se afirma que la ausencia de desocupación y aumento de ingresos personales, salarios y ganancias en el comercio e industria están garantizados durante 1953. Asimismo, el primer mandatario dice que si se sigue una política adecuada, la producción nacional podrá aumentar a 2.000 millones de dólares anuales en los próximos 10 años. A pesar de todo, el mensaje expresa que puede aparecer una tendencia deflacionista a fines de este año, si el comercio y la industria piensan con pesimismo acerca del porvenir. El nuevo gobierno republicano introducirá modificaciones "acentuadas en la actual política oficial", dice el informe y agrega que la demanda de artículos y servicios debe ser aumentada por lo menos en 10.000 millones de dólares anuales en los tres próximos años para compensar la disminución de los gastos para la defensa nacional.

RECOMENDACIONES DEL PRESIDENTE

El primer magistrado se declará confiado en que se podrá lograr tal aumento en la demanda si los comerciantes estimulan las ventas reduciendo los precios y conformándose con ganancias menores. Para prestar más fuerza a sus argumentos, Truman formula las siguientes recomendaciones: 1) Que se mantengan las medidas oficiales de control económico que caducarán esta primavera. 2) Que se aplace la expiración, en el curso de este año, de algunos impuestos de emergencia. El presidente dedica la mayor parte del informe al exámen general de la historia económica de Estados Unidos en los últimos 25 años y de las perspectivas futuras. Afirma que desde la gran crisis de la primera década de 1930, Estados Unidos ha ido adquiriendo, sin interrupción, una posición económica cada vez más firme, pese a la guerra mundial y al peligroso período de post—guerra.

LA OCUPACION TOTAL

El presidente declaró que sería falaz creer que sólo es posible una ocupación total cuando la nación se halla en pie de guerra o que la prosperidad no puede mantenerse una vez que se ha alcanzado. Al defender los gastos federales Truman sostiene en su mensaje que ellos permiten al pueblo "desarrollar los recursos que por su misma naturaleza no pueden ser desarrollados en otra forma". A ese respecto menciona que los gastos para la defensa ayudan a los países extranjeros, benefician a los ex—combatientes, al seguro social, instrucción pública, construcción de viviendas y ayuda a los agricultores: Truman termina diciendo que el "poderío y la estabilidad del mundo libre dependen de que se evite el derrumbe económico de Estados Unidos".

CHURCHILL EXAMINANDO UN LIBRO ANTIGUO

EL PRIMER MINISTRO DE GRAN BRETAÑA, WINSTON CHURCHILL, aparece examinando un libro sobre el censo de 1850 en compañía del Presidente del Condado de Brooklyn, John Cashmore, Churchill se sorprendió de que no estuviera el nombre de su madre, Jennie Jerome, en los registros, no obstante el hecho que ella había nacido en Brooklyn. Se le explicó que hace 102 años, Brooklyn no conservaba registros de nacimiento.

EISENHOWER ESCOGE CUIDADOSAMENTE AL SEC. INTERAMERICANO

Nueva York, 14 (U.P.).— El presidente electo Eisenhower se ha demorado en la designación del secretario de estado adjunto, encargado de asuntos latinoamericanos, porque desea dar el cargo a la persona más capacitada que pueda encontrar para ello. Esta es la opinión de varios hombres de negocios interesados en América Latina, que tienen lazos íntimos con el nuevo régimen. Dichas fuentes aseguran que la demora, lejos de indicar falta de interés, prueba lo contrario y agregaron que "el general Eisenhower y el secretario de estado, John Foster Dulles, dan gran importancia al mantenimiento y fortalecimiento del sistema interamericano".

Según los citados hombres de negocios, la verdad del asunto es que Dulles aún no ha podido encontrar una persona con suficiente experiencia y capacidad para ocupar tan importante cargo. Las personas que se mencionaban en un principio para ocupar el cargo no lo han podido aceptar por motivos personales o de otra índole.

Pacto educacional Italo-Argentino

Buenos Aires, 14 (U.P.).— El título de bachiller expedido en Italia por autoridades educacionales de ese país tendrá valor para el ingreso a universidades argentinas, sin examen previo, según una nueva decisión del gobierno. El documento de bachillerato debe ser legalizado en el consulado argentino. Una medida similar se adoptó por decreto en el mes de septiembre del año pasado y respecto a los poseedores del título de bachillerato francés.

Se Convocó a Elecciones en Paraguay

Asunción, 14 (UP).— Mediante un decreto, hoy se convocó a comicios generales para el 15 de febrero con objeto de elegir al presidente de la república y a los diputados. El nuevo período presidencial se iniciará el 15 de agosto, debido a que la Constitución paraguaya vigente estipula que las elecciones deben celebrarse seis meses antes de la toma de posesión. El Partido Colorado proclamó ya su candidatura con la reelección del actual presidente, Federico Chávez, para otro período de 5 años. La Constitución permite la reelección presidencial sin limitaciones. Chávez asumió la presidencia provisional el 11 de septiembre de 1949 y en los comicios posteriores salió elegido para completar su período, que terminará el próximo mes de agosto. En las elecciones de febrero se renovará totalmente la Cámara, que está compuesta por 40 diputados y que es la única Cámara legislativa del Paraguay.

Se descubrió hierro en Guayana, Venezuela

Caracas, 14 (U.P.).— El periódico "El Nacional" informó que se descubrieron nuevos yacimientos de hierro en el territorio de la Guayana, cerca de Caroni, en una extensión de 30 kilómetros aproximadamente.

16 Cardenales Recibieron sus Birretes

Ciudad del Vaticano, 14 (U.P.) Diez y seis cardenales, recientemente exaltados, se arrodillaron uno por uno ante Su Santidad, el Papa Pío XII, para recibir sus birretes cardenalicios que los señalan como Príncipes de la Iglesia Católica. La sesión que realizó el Consistorio se conoce con el tradicional nombre de "La Intimate" y en ella el Sumo Pontífice impone a los cardenales sus sombreros rojos. Esta mañana los nuevos cardenales asistieron por primera vez a un ritual oficial. El Papa colocó personalmente los birretes a los nuevos cardenales y al salir del Salón de Trono, se les entregó los sollos. Mañana se les entregará los capelos en una ceremonia que por primera vez los nuevos cardenales vestirán de púrpura.

En la sesión de hoy, tan pronto como el Papa, vestido con chaqueta de terciopelo, se sentó en su trono, ordenó que pasaran al salón los nuevos cardenales, encabezados por monseñor Enrico Dante, prefecto de ceremonias pontificias. Al acercarse al trono papal, cada uno hizo tres genuflexiones. Se arrodillaron junto al trono e inclinando la cabeza besaron las zapatillas del Sumo Pontífice. Entonces éste colocó los birretes en la cabeza de cada uno de sus nuevos colaboradores en el Senado Supremo de la Iglesia Católica. Los nuevos cardenales recibieron luego un abrazo fraternal del Papa y se fueron situando al lado del trono. Sólo 16 de los 24 nuevos cardenales tomaron parte en la ceremonia de hoy. Los restantes han sido investidos en sus propios países por la más alta autoridad de la nación, o en caso de ausencia forzosa fueron proclamados "in absentia".

Argentina Trata De Obtener Mejor Precio para su Trigo

Buenos Aires, 14 (UP). — En los círculos cerealistas se creía ayer que la Argentina estaba tratando de vender los excedentes de su cosecha de trigo a precios más altos que los que rigen actualmente en el mercado mundial o de permutarlos con artículos importados que necesita. Entiéndese que el precio que persigue la Argentina equivale a tres dólares y cuarenta centavos por bushel. El precio actual en el mercado libre es de dos dólares y treinta centavos y el que fija el convenio internacional del trigo es de un dólar y ochenta centavos.

Se dice sin confirmación que está a punto de cerrarse un trato con el Paraguay para la compra de 70.000 toneladas a razón de tres dólares y cuarenta centavos por bushel. El canciller brasileño Joao Neves da Fontoura manifestó hace poco que la Argentina había pedido al Brasil un precio que era un 30 por ciento más alto que el del mercado mundial. Según los comerciantes cerealistas, la Argentina no ha vendido aun ni una sola tonelada del excedente de 4 millones de toneladas, fuera de las 255.000 toneladas permutadas por sacos de yute de India y las 500,000 reservadas a Italia. El gobierno argentino paga a los productores 500 pesos por tonelada de mil kilos, equivalente a dos dólares y setenta y cinco centavos por bushel, calculado a base del cambio oficial de cinco pesos argentinos por dólar para las exportaciones de trigo. Los cerealistas creen que si la Argentina no logra obtener el precio que pide, una solución sería modificar el tipo de cambio de 7.50 pesos por dólar o sea lo mismo que se hizo con buen éxito para liquidar el excedente de lana.

No Existe Desilusión en Bolivia, Afirma V. Andrade

Nueva York, 14 (UP).— El embajador de Bolivia en Washington, Sr. Víctor Andrade, protestó hoy contra una información publicada en la revista "News Week" en su edición del 5 de enero, relativa a la situación existente después de la nacionalización de la industria de estaño en su país. La carta de protesta, que aparece en el número del 19 de enero de la misma revista dice que la información aludida dá la impresión de que existe desilusión en Bolivia, lo cual, según el embajador, es completamente inexacto. Expresa que el artículo dá también la impresión de que el estaño boliviano no tiene importancia para Estados Unidos, cuando en realidad Bolivia sería la única fuente de abastecimiento de ese mineral, en caso de una nueva guerra mundial. El embajador se mostró de acuerdo en que los obreros bolivianos tienen un nivel de vida muy bajo, agregando que esto se debe a que los gobiernos anteriores, influenciados por las empresas mineras, no llevaron a cabo las reformas necesarias ni trataron de explotar otros recursos fuera del estaño. Agregó que los barones del estaño emplearon su riqueza y poderío para dominar a los gobiernos anteriores por medio del soborno o la violencia o ambos. En relación con los beneficios que según "News Week" gozaban los mineros, Andrade escribe que las viviendas, escuelas y otros planes, muchas veces no pasaban de ser proyectos que se quedaban en el tintero. El embajador boliviano finalizó diciendo: "Mi gobierno encara muchas dificultades, pero puedo asegurarles que ninguna de ellas se refiere al conocimiento necesario para explotar las minas con eficacia".

Observadores Occidentales Creen que Malenkov Sería el Sucesor de José Stalin

Por W. A. RYSER

Londres, 14 (U.P.).— En opinión de los observadores diplomáticos los últimos acontecimientos de Moscú parecen presagiar el ascenso definitivo de Malenkov como sucesor de Stalin y el ocaso de Molotov y Bulganin, últimos gestores de agresividad en la política internacional. Las informaciones moscovitas coinciden en interpretar la fantástica "conspiración de médicos" como uno de los acontecimientos más importantes para la situación interna de Rusia en muchos años. Esto hace creer que la pugna por el poder entre Malenkov y Molotov, largo tiempo presagiada, es cosa inminente. Se sospecha que algunos de los más íntimos colaboradores de Molotov y su sostenedor Bulganin podrán verse enredados en las ramificaciones del juicio que se seguirá contra los médicos conspiradores. Los observadores dar por descontado que la sonada conspiración traerá consigo la depuración de muchos funcionarios judíos en Rusia. Se espera igualmente que habrá una depuración en la policía secreta y en otras organizaciones de seguridad, a los cuales se culpará de no haber descubierto el complot a tiempo.

Segun afirman los portavoces de Moscú, esta demora causó la pérdida de dos elevados funcionarios comunistas que fueron asesinados. Tales depuraciones, según sugieren los observadores, podrán ser aprovechadas para acabar con la influencia de Viacheslav M. Molotov, a quien por muchos años se ha tenido como "el colaborador más allegado a Stalin y la del mariscal Nikolai Bulganin. Ambos son miembros del nuevo Presidium del partido comunista. Así se daría un jaque—mate al poder de los dos mayores rivales de Malenkov y éste quedaría sin oposición como futuro sucesor de Stalin. Molotov y Bulganin pertenecen a un grupo de cinco cabecillas del Politburó moscovita, que después de la última guerra propugnó una política internacional agresiva. Malenkov rehusó adoptar esa posición y con apoyo tácito de Stalin la política de agresividad fué puesta a prueba y falló rotundamente. Del grupo mencionados sólo quedan 2: Molotov y Bulganin. Andrei A. Zdhanov falleció y ahora se acusa a nueve médicos de haber participado en su asesinato.

Una estudiante durmió 240 horas

Ciudad de Méjico, 14 (U.P.).— Laestudiante de medicina Inés Abrego, de 22 años, despertó anoche después de dormir 240 horas seguidas. Se informó que la señorita Abrego, estudiante de la Facultad de Medicina de la Universidad de Méjico, perdió el conocimiento el dos de enero después de ingerir una dósis de tabletas somníferas. Según los médicos la joven tomó la droga para contrarrestar otras píldoras estimulantes que había ingerido anteriormente para mantenerse despierta cinco días, durante sus exámenes. Los médicos afirmaron que la señorita Abrego despertó antier al cumplirse exactamente diez días de que había empesado a dormir. El prolongado sueño de la estudiante fué casi igual al de otra joven universitaria que se aletargó durante 137 horas en circunstancias parecidas.

Se enjuició a ex concejales de Guayaquil

Guayaquil, 14 (U.P.).— En el juzgado criminal número 4 se comenzó a ventilar hoy la causa contra el ex-alcalde Carlos Guevara Moreno y varios concejales de la Concentración de Fuerzas Populares, (partido capitaneado por Guevara) a quienes se acusa de malversación de fondos municipales por un total de 10.521.273 sucres. También está procesado el tesorero municipal Boliva López Lara por desfalco de 1.646.601 sucres.

Guevara y otros acusados se encuentran actualmente en el exilio. López Lara está prófugo. La acusación dice que para encubrir éstos y otros desfalcos Guevara y sus concejales intentaron apoderarse del gobierno mediante un golpe sedicioso, que fué debelado por el gobierno Agrega la acusación que los sindicados dejaron el municipio de Guayaquil en completa bancarrota, después de que la municipalidad de esta localidad había sido la más rica del Ecuador.

GUEVARA MORENO VIAJA A LIMA

Bogotá, 14 (U.P.).— Carlos Guevara Moreno, ex—alcalde de Guayaquil y otros exilados políticos ecuatorianos deberán llegar hoy a Lima. Sus allegados rehusaron explicar las razones que motivaron el viaje de los exilados e informar acerca de sus planes futuros. La señora de Guevara Moreno se quedó en Bogotá.

DECLARACIONES EN PANAMA

Panamá, 14 (U.P.).— Carlos Guevara Moreno, ex—alcalde de Guayaquil, acusó anoche al presidente Velasco Ibarra de ser "un dictador que pisotea la Constitución". Guevara y otros tres exilados políticos ecuatorianos llegaron ayer de Bogotá en viaje al Perú y pasaron la noche en esta localidad.

Invitado a dirigir la palabra ante la sesión nocturna del Concejo Municipal de Panamá Guevara dijo que Velasco "avanza por un callejón sin salida". Agregó que el haberlos desterrado, a él y a sus compañeros, era una "violación flagrante a la Constitución". En compañía de Miguel A. Masías, y José Anna, Guevara siguió viaje a Lima esta mañana.

Buscando... *Por Flax*

AURIOL.— Tengo un receptor entero.
Para usarlo, sólo espero
que alguno me lo complete.
¿Dónde habrá un buen carpintero
que construya un gabinete?

La Proyectada Reforma de la Ley Electoral Originó un Clima de Violencia en Italia

Roma, 14 (U.P.).— El primer ministro Alcide de Gasperi citó a sus ministros a sesión extraordinaria de gabinete. Al mismo tiempo el gobierno pidió al presidente de la Cámara, Giovanni Gronchi, que aplace de horas 4 a 7 el comienzo de la sesión vespertina de la cámara a fin de tener tiempo para estudiar la situación política del parlamento, en momentos en que se produjo el segundo brote de violencia de la Cámara al debatirse la reforma electoral.

UN INCIDENTE EN LA CAMARA BAJA

Anoche los diputados izquierdistas se situaron en los corredores que conducen a la sala de votación tratando de impedir la llegada a dicho recinto de los diputados derechistas que querían depositar sus votos de la forma en que está redactado el texto de la ley. El diputado comunista Silvio Messinetti derribó una de las urnas en que se depositaban las bolas negras o blancas y hubo que comenzar nuevamente la votación. Gronchi suspendió a Messinetti por el tiempo de 5 sesiones.

La prensa derechista independiente ha exhortado al gobierno a actuar con energía para terminar con las tácticas demoradoras de los comunistas. El "Giornale D' Italia", importante diario vespertino, dice que el gobierno no puede tener indulgencia en la repetición de casos como el de anoche.

VOTO DE CONFIANZA

Roma, 14 (U.P.).— El primer ministro Alcide de Gasperi pidió hoy a la Cámara de Diputados un voto de confianza, mientras frente al parlamento la policía montaba guardia presta a sofocar cualquier disturbio que hubiese podido surgir. Minutos después de que habló el primer ministro la Cámara suspendió su sesión hasta mañana.

De Gasperi pidió un voto de confianza en relación con el proyecto de reforma electoral presentado por el gobierno. Este fué el hecho que exaltó los ánimos. Antes de que el señor De Gasperi ingresara en la Cámara, la policía cerró todas las calles que conducen al parlamento por haber tenido noticias de que los comunistas y sus simpatizantes proyectaban realizar una manifestación.

DESORDENES CALLEJEROS

A las 7 y 15 habían sido hospitalizados dos comunistas que trataron de resistir las órdenes de la policía. Otros 25 fueron detenidos por haber tratado de iniciar una manifestación en dirección a la embajada de Estados Unidos. La policía detuvo a otras personas cuando ellas se acercaban al parlamento para organizar otra manifestación contra la reforma electoral.

El primer ministro ingresó en el parlamento entre hileras de policías armados después de asistir a una reunión extraordinaria del gabinete, en el curso de la cual se decidió que debía pedir el voto de confianza.

De Gasperi subió a la tribuna en medio de un profundo silencio y dijo: "Tomando en cuenta el debate ya extenso que se ha efectuado en torno a la ley electora, y considerando que la Cámara ya ha aprobado varios artículos; considerando la importancia del debate así como los aspectos políticos y constitucionales suscitados por la oposición, el gobierno cree necesario proponer un voto de confianza.

Acto seguido el diputado liberal Epicarmo Corximo declaró que dada la "situación intranquila" que reinaba, el voto de confianza debía aplazarse hasta mañana El comunista Palmiro Togliatti y el socialista Pietro Nenni reconocieron el derecho del gobierno de pedir el voto de confianza, pero expresaron temores de que si triunfa el gobierno, ello se interpretaría como la aprobación de la reforma electoral. Acto seguido la Cámara aprobó la sugestión del diputado Corxino de aplazar la votación hasta mañana.

Mayer Viajará a EE. UU. para Comprometerse a Trabajar en Favor del Ejército Europeo

París, 14 (UP).— El presidente del consejo de ministros René Mayer anunció que irá a Estados Unidos a prometer personalmente al presidente electo Eisenhower que el nuevo gobierno francés hará cuanto pueda por lograr la creación del ejército europeo. En una declaración para los corresponsales anglo — norteamericanos, Mayer también dió a conocer que esta mañana su gabinete había dedicidido presentar en breve a la Asamblea Nacional el tratado del ejército europeo y el contrato de paz con Alemania.

Preocupado por el mal efecto causado en el exterior por algunas de sus declaraciones anteriores, Mayer aprovechó el almuerzo semanal de corresponsales extranjeros para disipar los temores de que Francia pudiera encontrarse dispuesta a volver las espaldas a la comunidad europea de defensa y a otros planes tendientes a unificar a Europa.

EL "PRIMER EUROPEO DE FRANCIA"

El primer ministro se mostró indignado ante los comentarios de que había dejado de ser europeo. Dijo que no vacilaba en llamarse el "primer europeo de Francia". Agregó que prevee poca dificultad en lograr que la Asamblea Nacional, que a menudo se muestra caprichosa, ratifique el tratado del ejército europeo y el pacto de paz de Alemania. Mayer informó que pedirá a Alemania Occidental, Bélgica, Holanda y Luxemburgo, que también son signatarios del tratado, que comiencen: cuanto antes la redacción de los protocolos anexos. Añadió que si Gran Bretaña no se mostrara ajena al ejército europeo y a los otros planes de unión, se eliminarían fácil y rápidamente los obstáculos a la ratificación francesa del tratado y que ello influiría favorablemente en despejar los temores del pueblo francés.

RESQUEMORES EN FRANCIA

La opinión pública francesa, según Mayer, no teme una fusión militar con Alemania, pero existen preocupaciones acerca de algunas partes del tratado de la comunidad europea de defensa. El señor Mayer declaró: "Tenemos que informar mejor a la opinión pública sobre las ventajas de estos planes. Puedo deciros que esta mañana el gobierno decidió prestar a la Asamblea Nacional el tratado de la Comunidad Europea y el contrato de paz con Alemania y que, al mismo tiempo, el gobierno decidió comenzar sin demora las negociaciones relativas a ciertos protocolos adicionales que aclararán ciertas partes. El hecho de que se dejara de ratificar el tratado de defensa sería infinitamente más grave que la mera adición de unos cuantos protocolos. Puedo aseguraros que se defenderá el tratado".

CAMBIOS EN EL PACTO DEL EJERCITO EUROPEO

Aún cuando el primer ministro francés no entró en detalles sobre los cambios que Francia desea que se efectúen en el tratado, se sabe que el gobierno ya ha preparado ante-proyectos de los cambios deseados, que son: 1).— que se permita el intercambio de oficiales franceses en el ejército europeo con los de las fuerzas nacionales francesas para que su cuerpo de oficiales se mantenga como unidad. 2).— modificación del artículo 13 del tratado que exije autorización del jefe supremo de las fuerzas antes de que, en caso de emergencia, la nación que sufra una agresión pueda retirar las fuerzas que haya aportado al ejército europeo. Francia desea tener el derecho de retirar en cualquier momento todas o parte de sus fuerzas del ejército auropeo para el caso de que haya que utilizarlas en la Indochina o en el Africa del Norte. 3).— la promesa británica de que ese país se unirá más estrechamente a la comunidad de defensa.

"Zona de muerte" en la frontera de Alemania Oriental

Berlín, 14 (U.P.).— Los comunistas de Alemania Oriental establecieron hoy una "zona de muerte" para cerrar la frontera entre Berlín Occidental y Alemania Oriental y reiteraron la acusación de que los residentes de la zona anti — comunista están cometiendo "actos de provocación y de terror".

La agencia noticiosa ADN hizo circular en la zona soviética una declaración que dice que los residentes de Berlín Oriental "exigen medidas para proteger a la población de las organizaciones de asesinos y terroristas de Berlín Occidental". Los residentes de la zona oriental informaron a la policía de la zona occidental que los comunistas estaban realizando un gran movimiento de alambre de púa probablemente para cerrar la frontera. Varios comerciantes y tenderos de la zona oriental recibieron orden de clausurar sus establecimientos próximos a las líneas divisorias y muchos residentes expresaron temor de ser desalojados de sus hogares.

Mejoró la Situación Comercial de América Latina en el Año 1952

Wáshington, 14 (U.P.).— El Consejo Económico que asesora el presidente Truman informó hoy que América Latina ha mejorado su situación comercial en 1952 exportando más a Estados Unidos y reduciendo sus importaciones. El Consejo, cuyos tres miembros son economistas del gobierno, informó al presidente que las exportaciones de América Latina a los Estados Unidos han aumentado notablemente el año pasado, en comparación a 1951. Al mismo tiempo las importaciones experimentaron una baja considerable especialmente las de Argentina, Brasil y Chile. El informe no menciona la situación del Brasil.

MAX SCHNEEMANN
Sucesor
HOTEL SUCRE
PRADO Nº. 123, FRENTE
Livings 5 piezas desde Bs. 18.500.—
Roperos 2 cuerpos con luna.
Dormitorios 11 piezas
Comedor 16 piezas
MESAS DE BRIDGE
Horno 110 voltios

AVISOS ESPECIALES

CASINOS BS. 75
En venta en la joyería, al frente del correo, por mayor. Precio especial. Casilla No. 256. La Paz
3013

DESEA UD...
Arreglo inmediato de sus artefactos, instalaciones eléctricas...? Llame al Tel. 5190. Técnicos especializados.
1018

INGLES
Profesor titulado de nacionalidad inglesa, método fácil. Quedan algunas horas disponibles. Jenaro Sanjinés 474. 1017

MUEBLES
Se vende de ocasión, dos juegos de sala en buen estado. Ref.: Calle Santa Cruz 410 altos.
8110

MEDIO VIOLIN...
Se desea comprar. Dirigirse por carta EL DIARIO C.F.
7111

Grasa consistente
Para rodamientos tenemos en existencia. FANALU, J. Sanjinés 670, Casilla 402. La Paz.
3113

EN ALQUILER
Con o sin muebles casa moderna, tres dormitorios, amplio jardín, próxima colegio Mariscal Braun, calle Chaco No. 64, treinta metros de la Abdón Saavedra.
7111

DEPARTAMENTO
Pequeño, necesito. Ref.: Teléfono 2444..
5110

EN VENTA
Máquinas de escribir. Recibo mercaderías en consignación, anticipo dinero. Ref.: Plaza Murillo 264, lado Cine Copacabana.
5113

SIRVIENTA
Cama adentro con recomendaciones necesita familia extranjera. Calle Colón 447.
3113

"SYLVIA..."
La ex peinadora del Sucre Palace Hotel, atiende a su clientela en Peinados Marta, calle Colón. Edificio Compañía de Seguros.
5113

COMPRO
Finca chica a la orilla del lago. Ofertas Av. Ecuador 1060.
3113

ALQUILO...
Casa independiente y cómoda con jardín y garage, calle Costa Rica final Av. Busch. Referencias: Heriberto Gutiérrez 800 2o. piso de 14 a 8 p.m.
4113

VENDO CASA
Un departamento completo, toda comodidad Bs. 1.600.000. Doy anticresis departamento independiente, dos dormitorios, living, comedor, dos habitaciones y dependencias. Tratar: Pasaje Harrison No. 5.
4113

DEPARTAMENTO
Reducido, necesita matrimonio solo. Ref.: Tel. 5619 de horas 10 a 12 a.m.
3113

VENDO
Camioneta Internacional de una tonelada, último modelo nuevo. Ref: Batallón Sucre 272 San Pedro.
5113

SE VENDE
Cocina eléctrica SENCKING y living. Rosendo Villalobos 123. tienda.
3113

GRATIFICACION
Por un llavero extraviado con 7 llaves. Ref.: Ayacucho 150. 4o. piso Of. No. 1.
3113

SE ALQUILA
Casa amueblada, 3 dormitorios, teléfono y demás comodidades. Ref.: Rosendo Villalobos 567 Miraflores.
3113

EN LURIBAY
Chacarilla y adyacente de finca puna, se ofrece en venta el 50 % de derechos y acciones de la testamentaria Santa María. Ofertas por carta certificada a Srta. Elvira Santa María. Luribay.
3113

EMPLEADA
Que sepa contabilidad, prefiriéndose con conocimientos de inglés se necesita en la Avenida Illimani (antes Frías) No. 204. Presentarse con certificados de 5 a 6 de la tarde.
3113

CASA EN VENTA
De dos pisos, con tiendas en calle Laja, zona Norte. Referencias: Yanacocha 368 (bufete Chávez).
3113

¡AMAS DE CASA!
Se acabaron los dolores de cabeza, compre hoy mismo el secador automático para su baño y toda su casa. Valor Bs. 150.— Landaeta 168 frente Colegio Americano.
4113

NECESITO
Lujosa casa sin muebles, con cuatro dormitorios y demás dependencias, si posible con piscina. Excelente alquiler. Preferencia Obrajes Tel. 3361 o 2802.
3113

COMPRO CORTINAS
Antiguas, pago buen precio. Avenida Saavedra 206. Sr. Vargas.
3113

EN VENTA
Estanterías, muebles, mostradores, vitrinas, mesas. J. Sanjinés 481.
3113

ALQUILO...!
Habitación amueblada independiente, con o sin pensión, a matrimonio solo o señorita en casa de familia. Pasaje Salguero No. 296 altos. (Parque Infantil Sopocachi).
3113

NECESITO
Departamento en alquiler o anticresis. Referencias: carta a EL DIARIO E.C.V.
3113

Grupo Electrógeno
Vendo. Ref.: Tel. 4438.
6113

DE OCASION
Vendo importante negocio de mercaderías en general ubicado en arteria muy comercial. Buen movimiento y clientela asegurada. Llamar pidiendo datos a Tel. No. 5031.
P113

CASA EN VENTA
Por motivo de viaje, vendo casa céntrica nueva, dos departamentos, cada uno consta dos dormitorios, living, comedor y dependencias. En Corrales No. 4. (Miraflores), a media cuadra de la plaza Uyuni y a cinco cuadras de la Plaza Murillo. Reconoce deuda hipotecaria a largo plazo. Ref: Misma casa. Hs. 14 a 19.
3113

DEPARTAMENTO
Pequeño, céntrico busco. Erwin Krotoschin. Calle Pichincha 617
5114

VENDO CAMION
CHEVROLET en perfecto estado, modelo 1949. Nicolás Acosta No. 414.
2114

CARPINTEROS
Y mueblistas se necesitan urgente en Mueblería y Decoración Hispano Boliviana. Rosendo Gutiérrez 226. (Sopocahi)..
2114

MINAS DE WOLFRAM
Se venden. 20 de Octubre 647. Tel. 2408.
2114

JEEP
Compro. Ofertas a Tel. 3494.
4114

SE ALQUILA
Casa amueblada con todo confort. Av. 20 de Octubre 825. Teléfono 4067.
4114

MAQUINA
Cortadora MAIMIN XX SUPER, afilador automático, cuchila recta 6 para confecciones flamante vendo. Coroico 116.
3114

COSTURERAS
Especialistas para camisas Sport. Erwit Krotoschin. Pichincha No. 617.
3114

VENDO CAMION
FARGO en perfecto estado, motor nuevo, modelo 1950. Nicolás Acosta No. 414.
2114

NIVEL WILD
En venta: modelo N-II nuevo, 28 x 1 aumentos, precisión para nivelación por 1 km, 2,5 mm Para todo trabajo de ingeniería. Ref.: Av. Camacho No. 45. Tercer piso. Of. 2. De hs. 14 a 15.
3114

EN VENTA
Casa céntrica de renta, situada en la mejor zona comercial, calle Potosí No. 241. Referencias: en la misma casa.
6114

AUTOMOVIL
Compro, modelo 51-52. Hotel Sucre. Habitación 240. Horas 14 a 15.
2114

TERRENO
En Calacoto, vendo hermoso lote de 1.500 metros sobre dos avenidas, a una cuadra del pavimento, acepto como parte de pago, casita pequeña con patio o jardín; también automóvil o camioneta. Referencias: Plaza Venezuela 40, Tel. 5739.
3114

OCASION...!
Por motivo de viaje, se vende refrigerador GENERAL ELECTRIC, comedor, alfombra para gradas y lámparas. Vincenti 76. Una cuadra parada colectivos 2. Sopocachi.
2114

CASA
Se precisa comprar de 2 a 3 departamentos en Sopocachi, Miraflores o zona céntrica. Precio hasta Bs. 3.000.000.— Referencias: Tel. 2753 señor Cabezas (horas de oficina)
2114

FOR RENT
Furnished departament; living-room, dining room, 2 bed rooms, reception hall, parlor, bath-room office and kitchen with all confort. Reference: Saavedra 729.
5114

HERMOSOS LOTES
En venta en la mejor región Calacoto a media cuadra de la Avenida pavimentada a precios de verdadera ganga. Ref.: Sr. Guillén. Teléfono 6008 (hs. de oficina) Tel. 6621 12 a 13.30.
2114

CADENAS...
11 x 20 compro. Edificio Cadeja 7o. piso. Huayra Ltda. Teléfono 2884.
3114

BUSCAMOS...
En alquiler, local para fábrica. Referencias: Fábrica Mendel. Calle Santa Cruz 123 o teléfono 4406.
2114

ALQUILO
Departamento amoblado, dos dormitorios, living, comedor, salita, escritorio cocina y demás dependencias, teléfono, frigidaire, calefón, Ref.: Pedro Salazar No. 92 (Media cuadra de la Plaza Isabel la Católica).
2114

VENDO CAMION
INTERNATIONAL en perfecto estado, modelo KB 7. Nicolás Acosta No. 414.
2114

DEPARTAMENTO
Céntrico, doy en anticresis. Grau 57-
3114

RADIO VENDO
Amazonas 204. (Interior) San Pedro.
4114

CAÑERIA
Urgente compro cañería usada de 3/4. Pasos Kanki final baños
2114

VENDO TERRENO
Dos lotes calle Montevideo. Tratar Sr. Infante. Montevideo 133.
5113

Compro Terreno
Sopocachi o Miraflores. Teléfono 6982. Mercado 88. Of. 18.
5114

FAMILIA EXTRANJERA
Necesita un departamento de tres o cuatro piezas. Ref: Paraíso de las Medias. Potosí 451. Frente al Tribunal.
3114

EN SORATA...
Se vende por motivo de viaje, el HOTEL CENTRAL, con todas sus instalaciones de luz propia, frigos, radiolas, amplificadores, piano etc. Ref.: Tratar con el propietario. Av. Pando 924. Hs. 17 a 18 p.m.
5114

DEPARTAMENTO
Pequeño para matrimonio sin hijos, necesitamos. Referencias: Teléfono 6530 en horas de oficina.
2114

VENDO TERRENO
Motivo viaje Manco Kapac. Ref. Pedro Kramer final 13.
4114

ALQUILO
Casa amoblada con todo confort en la Florida. Ref.: Tel. 3750.
3115

¡Oportunidad...!
Por motivo viaje, en sociedad o alquiler se ofrece moderna instalación avícola próxima a ésta ciudad. Referencias: Librería ATLANTIDA. Santa Cruz 15
4115

FINCA...
NOR-YUNGAS, buena renta, casa moderna, camino autos, vendo por viaje. Pasaje Waldo Ballivián 20 (Av. Ecuador).
1115

"MARPIN"
EMPRESA TECNICA COMERCIAL. Atiende pedidos: Lotes y casas en diferentes zonas de la ciudad, especialmente Sopocachi, San Jorge y Miraflores. Automóvil Dodge o Chevrolet en buen estado. Dirección: Yanacocha No. 235. Edif. Asbún. 4o. piso No. 7. Tel. 6749.
3115

VENDO
Casa de dos pisos con terraza y calefacción. Los Andes 945.
10115

COCINERA
Necesítase para familia diplomática. Referencias: Avenida 6 de Agosto. Lisimaco Gutiérrez No. 1066.
2115

DEPARTAMENTO
En anticresis se ofrece por Bs. 80.000 en Av. Buenos Aires Referencias: Ingavi 695. De hs. 16 a 17.
2115

EN ANTICRESIS...
Ofrezco Bs. 120.000 por pequeño apartamento independiente, zona San Pedro. Ref.: Pedro de la Gasca 513.
2115

EN VENTA
Por motivo de viaje, vendo casa dos departamentos, construcción moderna. Av. 20 de Octubre 272, zona San Pedro, cuadra y media Plaza Sucre. Ref.: Misma casa de horas 9 a 15.
2115

Pieza amueblada
Con baño se precisa para caballero solo, en casa de familia honorable. Dirigirse a teléfono 2441.
3115

CORTADORES....
Y armador para Stich, se necesitan en Fábrica de calzados SALAS. Final Almirante Grau.
7115

OCASION...!!
Vendese llanta 650 x 16 nueva y una gata. Iruya 771.
2115

SECRETARIA
Competente, se necesita, con buen sueldo. Ref.: Edif. Caja de Jubilaciones. Piso 8 Of. 8 y 9.
3115

GRATIFICACION
A la persona que haya encontrado un cuaderno, conteniendo certificados de óbito del soldado Francisco Condori, de la Campaña del Chaco, extraviada el día lunes 11 a horas 7.30. Ref.: Ricardo Bustamante No. 507.
1115

PANAIR DO BRASIL
pasajes en:
TRANSCONTINENTAL

VALES DE ORO
Del Banco Minero, compramos. Referencias: Tel. 6783.
3115

"DOS JOVENES..."
Ofrecen servicios con práctica en dactilografía y conocimientos de inglés. Ref.: Por carta éste DIARIO a N.Z. y E.D.
4115

GRATIFICACION
Se paga a quien devuelva llavero extraviado, con 4 llaves, martes 13. Referencias éste diario.
3115

VENDO CASA
Muy asoleada, hermosa vista, tres ambientes, tres departamentos, dependencias, jardines, terraza, lavandería, gallinero, ducha sirvientes mejor sitio Av. Ecuador. Deuda hipotecaria. Ref.: Tel. 6503.
1115

GARAGES
Alquilo en calle Daniel Salamanca No. 11. (Pura pura).
8115

Gran Oportunidad
Ofrecemos en venta por motivo de viaje, una de las más acreditadas tiendas de abarrotes, con su departamento completo. Ref.: PACOR Ltda. Edificio Ultima hora 3er. piso. Esc. 1.
4115

CAMIONETA FORD 1951
Vendo de media tonelada, con capota, busca huellas, etc. poco recorrido. Ref.: Jenaro Sanjinés 474 (altos Bar Londres).
2115

SE VENDE
Motivo de viaje, un juego de living, nuevo, sin estrenar. Ref.: Pasaje Guachalla 728.
4115

SE NECESITA
Urgentemente a los hermanos o familiares de la Sra. Carmen Alicia Arismendi. Colón No. 48.
2115

RADIO "MENDE"
Alemán 4 bandas 7 lámparas dobles, tono excelente, vende a precio de ocasión LA SEMANA. Calle Campero 52.
1115

"CALAMINA"
Compro urgente. Chuquisaca 252. Teléfono 5143.
5115

VENDO CASA
En Villa Pabón sobre la Av. de la Bandera. Ref.: Av. Ricardo Bustamante No. 548.
3115

CHALET EN SOPOCACHI
Vendemos de un departamento, con todas las comodidades, entrego desocupado. Of. Peñarrieta. Potosí 368. Teléfono 5863
3115

COCINERA
Se necesita. Estados Unidos 338.
1115

AVISO DE REMATE

El Juez Primero de Partido en lo Civil Dr. Luis C. Nava,
por auto de fecha 5 del presente mes, ha señalado el verificativo del remate de la casa y chacarilla situadas en el Cantón Achocalla Provincia Murillo de este Departamento, para el día 24 del mes en curso a horas quince, dentro del juicio ejecutivo seguido por Elías Buezo contra Neptalí Orosco, bajo su tasación pericial de Cincuenta mil bolivianos (Bs. 50.000.—)

Los interesados en dicho remate, pueden apersonarse a la Secretaría del Juzgado Primero de Partido, o al lugar de remates del Palacio de Justicia, previo depósito de ley.

La Paz, 12 de enero de 1953.

José Chávez Guachalla,
Secretario de los Juzgados de Partido.

AIR FRANCE
consulte a:
TRANSCONTINENTAL

RESULTADO DEL SORTEO DE REYES

1º	premio	1 radio TELEFUNKEN	Nº. 10.918
2º	"	1 Tostadora de pan marca A. E. G.	" 10.650
3º	"	1 Juguete Carpintería	" 10.039
4º	"	1 Juguete Muñeca	" 01.292
5º	"	1 Juguete Juego de te.	" 01.650
6º	"	1 Máquina fotográfica	" 00.969
7º	"	1 Máquina fotográfica	" 11.118
8º	"	1 Pluma Fuente y Lapicero	" 01.613
9º	"	1 Pluma Fuente y Lapicero	" 01.554
10º	"	1 Pluma Fuente y Lapicero	" 00.859
11º	"	1 Pluma Fuente y Lapicero	" 00.556
12º	"	1 Pluma Fuente y Lapicero	" 01.856

1.— Con 20 (veinte) cupones se podrá canjear un número que dará derecho a participar en el Triple Sorteo de EL DIARIO.

2.— El primer lote de premios será sorteado el día 20 de diciembre de 1952 y se denominará LOTE NAVIDAD. El segundo lote de premios será sorteado el día 20 de mayo de 1953 y se denominará LOTE DIA DE LA MADRE.

3.— Los números no son nominativos y por tanto la entrega de premios se hará a los tenedores de los números premiados, no aceptándose ningún reclamo por pérdida destrucción etc.

4.— El canje de cupones se realizará en la siguiente forma: Para el LOTE NAVIDAD hasta el día 15 de diciembre de 1952 (ciudad interior y exterior). Para el LOTE REYES hasta el día 27 de diciembre de 1952 (ciudad interior y exterior). Para el LOTE DIA DE LA MADRE hasta el día 10 de mayo de 1953 (ciudad) y hasta el 15 de mayo de 1953 (interior y exterior). Los cupones que lleguen posteriormente no serán tomados en cuenta.

5.— Todos los números del Triple Sorteo de EL DIARIO tienen validez para los 3 lotes de premios, por lo tanto deberán ser conservados hasta la finalización del Triple Sorteo de EL DIARIO o sea hasta el día 20 de mayo de 1953. Se comprende que los números premiados en uno u otro de los lotes quedán descartados para los sorteos posteriores.

6.— El sorteo del primer lote de premios se efectuará entre los números emitidos hasta el día 15 de diciembre de 1952. De la misma forma el sorteo del segundo lote de premios se realizará entre los números emitidos hasta el día 27 de diciembre de 1952 incluyendo los que no hubieran sido premiados en el primer sorteo correspondiente al LOTE NAVIDAD y para concluir, el sorteo del tercer lote de premios se efectuará entre los números emitidos hasta el 15 de mayo de 1953 y los que no hubieran sido premiados en los dos primeros sorteos es decir los correspondientes a los lotes de navidad y reyes.

7.— Los tres lotes serán sorteados ante Notario Público en el lugar y hora indicados por dicha autoridad. Asimismo el señor Notario indicará con la correspondiente anterioridad el procedimiento a utilizarse en los tres sorteos.

8.— Los favorecidos podrán retirar sus premios en horas y días hábiles previa la presentación de los números premiados.

NOTA.— Nuestros lectores del interior y Exterior pueden dirigirse para efectuar sus canjes a la Empresa EL DIARIO S. A. La Paz casilla postal Nº 5 incluyendo un sobre con la dirección del interesado, más las estampillas necesarias para la devolución.

Dr. JULIO H. TORRES NAVARRO
CIRUJANO DENTISTA
De regreso de Europa con estudios de especialización y prácticas en el Eastman Hospital Dental de Londres Liverpool Dental Hospital de Liverpool Ecolle Dentaire de Paris. Escuela de Estomatología de Madrid y en el Servicio de Profilaxis Dental y Ortodoncia de la Beneficencia Provincial de Madrid
Cirugía Clínica Prótesis. Ortodoncia a Placas. Rayos X
Consultas edificio Osorio 3er piso Of. 14 De 2 a 7 p.m

Dr. HERBERT WALTERSPIEL
de la Universidad de Freiburg-Breisgau, Alemania
Especializado en
MEDICINA INTERNA Y RADIOLOGIA
propias instalaciones de Rayos X, Electrocardiograma y laboratorio clínico.
Consultorio y domicilio:
ASPIAZU 311, esquina ECUADOR — TELEFONO: 3674

SABER MAS: LOS ASCENSORES

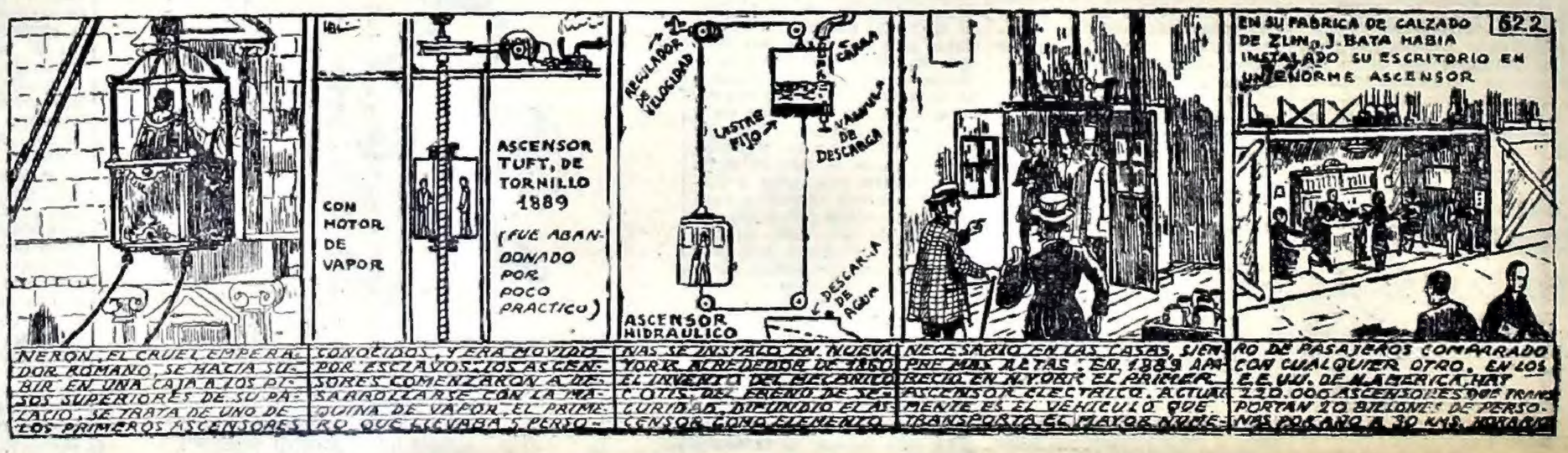

Intensa Actividad de Truman en sus Ultimos Días de Pdte.

Wáshington, 14 (USIS).— Harry S. Truman, a pocos días del término de sus ocho años de presidencia, está preparando su mensaje de despedida y manteniendo una serie de entrevistas y conferencias con altos funcionarios, a fin de resolver una serie de problemas antes de hacer entrega del poder al general Eisenhower.

Hoy jueves por la tarde el señor Truman dará lectura a su último discurso como presidente, directamente desde la Casa Blanca, a través de una cadena de estaciones de radio y televisión.

Ya al comenzar este año el presidente Truman envió al Congreso un mensaje sobre la situación de los Estados Unidos, al que siguió otro relacionado con el presupuesto federal.

Antes de entregar oficialmente la presidencia el 20 de enero, el presidente Truman tiene aún mucho trabajo por delante. Son muchas las personas a las que tiene que recibir en estos días, aparte de su última conferencia de prensa, así como sus reuniones con el Consejo de Seguridad Nacional y con su gabinete.

Por otra parte, aún tiene que enviar varios mensajes al Congreso, inclusive el presupuesto suplementario para el presente año fiscal.

El presidente y la señora de Truman están preparando sus efectos personales, a fin de dejar la Casa Blanca en condiciones de ser ocupada de inmediato por el presidente electo y la señora de Eisenhower.

Esta última semana plena de actividades será igual a cada una de las semanas que el señor Truman vivió como presidente. Desde que ingresó a la Casa Blanca en abril de 1945, trabajó todos los días 17 horas en la atención de los asuntos de estado. El presidente revisaba sus papeles antes de concurrir a su oficina. Siempre trató de entrevistarse con todas aquellas personas que con razón acudían a él y demostró ser muy meticuloso en responder la correspondencia que le era dirigida.

El día de la inauguración, por la mañana, el presidente Truman recibirá al presidente electo Eisenhower en su despacho y le presentará el globo terráqueo que el propio general, cuando era jefe de Estado Mayor en 1946, le entregara a él.

Luego, acompañado por el presidente electo, el señor Truman recorrerá por la Avenida Pennsylvania hasta el Capitolio, en su última actuación oficial como presidente de los Estados Unidos. El señor Truman presenciará la imposición del nuevo presidente y escuchará el mensaje de inauguración de Eisenhower.

Concluída la ceremonia, él y la señora de Truman se dirigirán a un hotel para hacer hora hasta el momento de tomar el tren que los conducirá a su residencia de Independence, en Missouri.

A su llegada a Independence serán visitados por un comité de 50 residentes de la localidad, los que han preparado una recepción especial, pero sencilla, que tendrá lugar en la estación ferroviaria. Por la noche se les servirá una comida especial.

Brasil recibe dos locomotoras

Nueva York, 14 (SIPA) Según lo anunciado hace poco por las oficinas de Nueva York de la Westinghouse Electric International Company, las dos primeras locomotoras (de un total de 32) diesel eléctricas Baldwin-Westinghouse, pedidas el invierno pasado por los Ferrocarriles del Brasil, han sido embarcadas con seis meses de anticipación a la fecha señalada para su entrega.

El embarque forma parte del programa actual de los Ferrocarriles Centrales para ampliar el radio de acción de las locomotoras eléctricas diesel a secciones principales de las vías que unen Río de Janeiro con Belo Horizonte y zonas vecinas. Se espera que el reemplazo de las actuales locomotoras de vapor por las nuevas máquinas se traducirá en una disminución de los costos de explotación, a pesar de que deba importarles el petróleo usado en calidad de combustible.

AEROLINEAS BRASIL
pasajes en:
TRANSCONTINENTAL

EL JUZGADO ORDENO QUE FUERA CURADA

LA Sra. DE HERBERT SMITH (DERECHA) APARECE CON SU hija Linda Carole en Memphis, Tennesse, antes de que su hija fuera inyectada contra la rabia por orden del Juzgado. Linda había sido mordida por un perro rabioso y sus padres se habían negado a que fuera curada alegando que "Dios la ha curado".—

Los Delincuentes Franceses Usan Pistolas Pequeñísimas

París, 13 (NEA).— Ludwig Bemelmans, el pintor, dibujante y perito norteamericano en hoteles y uno de los escritores más chistosos de los Estados Unidos, no estaba el otro día de un humor que podríamos llamar jocoso.

Acababa de concluir una gran investigación acerca de la delincuencia en París.

"La única cosa chistosa que encontré", dijo, "era la forma cómo los ladrones franceses tratan de cometer un asalto.

"En primer lugar, sus revólveres son pequeños, calibre 25, alrededor de un encendedor de cigarrillos. Cuando usted los ve le dan deseos de reirse. Es como si alguien le estuviera apuntando con un cerillo.

"Además, los franceses son tan tacaños, que el asalto no tiene éxito aquí. Las víctimas prefieren que los maten con esas pequeñitas pistolas que entregar su dinero. Los intentos de asalto generalmente terminan con disputas y el ladrón queda tan disgustado que se marcha".

Una de las sorpresas más grandes que tuvo Bemelmans fué encontrar en la oficina de uno de los jefes de policía de París, llena de cuadros por tales artistas como Toulouse—Lautrec, Renoir y Matisse.

"¡Qué hombre de buen gusto! pensé. Luego me dí cuenta que todos ellos eran imitaciones que la policía había confiscado. Pero algunos eran mejores que los originales".

El ha llegado a la conclusión de que la delincuencia aquí es insignificante en comparación con la que existe en los Estados Unidos. Pero las prisiones son terribles. A los presos se les alimenta como perros.

Bemelman nos llevó por un largo corredor del Hotel Ritz y nos mostró un salón lleno de gente, la mayor parte de las cuales eran mujeres de edad mediana o ancianas, quienes estaban tomando té.

"Esto", me dijo en voz baja, "está lleno de la ex—aristocracia que ya no tiene dinero para vivir en este hotel pero que todavía vienen a él para tomar el té todas las tardes".

No cabía duda que en el salón habían personas de edad.

"Los empleados", me volvió a decir Bemelman en voz baja, "llaman a este lugar la finca de cocodrilos. Cada vez que entra una mujer bonita tocan la campana".

ONU Aboga por un Tratado de Paz para Austria

El Ministro de Relaciones de Austria, Dr. Karl Gruber se dirigió a la Asamblea General de la ONU solicitando la firma de un tratado de paz para su país que ponga fin a la ocupación militar y restablezca la soberanía de Austria. La Asamblea aprobó una resolución solicitando de las cuatro potencias que ocupan ese país que "reanuden los esfuerzos" por llegar a un acuerdo sobre un tratado de paz. Aquí vemos al Dr. Gruber conversando con los periodistas.

Biblioteca Pública Modelo en la Ciudad de Medellín

París 13.— Se están últimando las gestiones necesarias para poner en práctica el acuerdo suscrito últimamente entre la Unesco y el Gobierno de Colombia, por el cual se prevé la organizacón de una biblioteca pública en la ciudad de Medellín. La Sociedad de mejorar de esta ciudad contribuirá al desarrollo de esta iniciativa aportando los edificios y el equipo indispensable. Se trata de instalaciones modernas y espaciosas que contendrán una gran sala de lectura para los adultos, otra para los niños y facilidades de reunión y proyección cinematográfica.

El interés de estos servicios estriba en su eficiencia y modernidad. La clasificación y catalogación de libros y revistas seguirá un sistema uniforme que hará posible el préstamo de publicaciones y la marcha de secciones ambulantes destinadas a la región circundante de Medellín. Los resultados que se obtengan tendrán importancia pues han de servir de modelo a otros trabajadores similares que se desarrollarán en América Latina, de conformidad con los acuerdos adoptados por la Conferencia de Bibliotecarios que se reunió en San Pablo.

La Unesco ha hecho público los particulares del acuerdo suscrito. Entre estos se menciona la designación del futuro director del establecimiento que será súbdito colombiano y nombrado por el gobierno. La Unesco otorgará a su favor una beca especial para que pueda visitar los principales centros de lectura de Europa y los Estados Unidos. Un asesor asistirá lo seis primero meses a las operaciones de puesta en marcha de la biblioteca de Mellín.

Se dispondrá en un principio de un fondo de 10.000 volúmenes aparte de revistas, folletos, mapas y cuadros murales. El 25% de los mismos estará destinado a la niñez y existirán secciones especiales de volúmenes y tratados de consulta. Todos los miembros de la comunidad tendrán acceso a los servicios de la biblioteca y entre otros fines se hará frente a las necesidades específicas de los recién alfabetizados. La biblioteca, de acuerdo con la divisa de la Unesco, será un centro vital de educación popular y un hogar vivo en el que se llevarán actividades de la vida social y cultural de la región.

Acuerdo entre la OMS y Pakistán

Karachi, 13.— El Gobierno de Pakistán firmó recientemente un acuerdo con la Organización Mundial de la Salud (OMS) con el fin de mejorar las condiciones de salubridad del país. Actualmente se construye en Dacca, Bengala Oriental, un centro de maternidad y hospital para niños. El gobierno provee los medios de construcción y la OMS y UNICEFF contribuyen a la realización del proyecto.

Fué embargado un cargamento de petróleo iranio

ADEN, 13 (UP).— El Tribunal Supremo de Aden dispuso que el pequeño petrolero hondureño "Rose Mary", cuyos armadores y consignatorios perdieron, un jucio de prueba con la compañía petrolera Anglo-Irania, controlada en el gobierno británico, desembarque su carga de 780 toneladas del petróleo en litigio. El "Rose Mary", de propiedad de la compañía de navegación "Teresita", de Panamá, está detenido en esta localidad desde el mes de junio último. Se dirigía del golfo Pérsico al canal de Suez con cargamento de petróleo iranio nacionalizado, reclamado por la compañía británica. El tribunal también desestimó la solicitud que presentaron los consignatorios de la compañía suiza Bundemberg para que se aplazara dos semanas de ejecución. La defensa de la firma suiza prepará un recurso de apelación contra el fallo del tribunal de Aden a fin de obtener la devolución del cargamento del "Rose Mary".

El Eximbank Concedió Préstamos a los Gbnos. De Méjico y Colombia

Wáshington, 14 (USIS).— Dos préstamos que totalizan — 8.100.000 dólares han sido concedidos por el Banco de Exportaciones de los Estados Unidos a Colombia y Méjico como ayuda para que incrementen su producción de materias alimenticias y acero.

Un préstamo de 4.500.000 dólares fué otorgada al Crédito Agrario, Industrial y Minero de Colombia para que complete su programa de explotaciones en las orillas del río Bogotá, así como para los proyectos de riego de Saldaña y Coello en el valle del río Magdalena, al oeste de Bogotá.

Herbert E. Gastón, presidente del Banco, dijo que gracias a esta ayuda se hará posible el incrementar la producción agropecuaria de ese país sudamericano, especialmente de arróz.

Otro préstamo de 3.600.000 dólores fué autorizado para la Financiera Nacional S. A. de México, para que se amplie la producción hojalata y calamina en las fundiciones de Monterrey.

Por otra parte, gracias a estos fondos se podrán ampliar las plantas de Cuahuatemoc para obtener un aumento de 30.000 a 50.000 toneladas de materiales de acero.

Dinamarca organiza biblioteca original

París, 13.— Dinamarca ha organizado una biblioteca "marítima" para suministrar material de lectura a los pescadores y trabajadores agrícolas en muchas islitas frente a la costa de la provincia de Svendborg.

La Organización para la Educación, la Ciencia y la Cultura de las Naciones Unidas informa que la biblioteca principal de la ciudad dinamarquesa de Svendborg, ha equipado una lancha a motor con unos 500 volúmenes para ese propósito. Un bibliotecario es parte de la tripulación de la lancha para asesorar a las personas interesadas en leer.

El pacto militar Entre EE. UU. y la República Dominicana

Wáshington, 14 (U.P.).— El generalísimo Rafael Trujillo, ex—presidente de la república Dominicana, dijo que durante la visita de ocho minutos que hizo ayer al Secretario de Estado, Dean Acheson, trató en términos generales sobre "un acuerdo militar que se está tramitando entre su país y los Estados Unidos". Agregó que el acuerdo está listo para la firma. Acompañaron al generalísimo Trujillo el embajador Francisco Thomen, el coronel Virgilio García Trujillo y el comandante César Oliva García, ayudantes militares del ex-presidente. Estos últimos permanecieron en el salón de recibo mientras tenía lugar la entrevista entre Trujillo y Acheson. El acuerdo con la República Dominicana es uno de la serie que Estados Unidos ha suscrito con otras repúblicas americanas de acuerdo con la Ley de Seguridad Mutua de 1951. Las negociaciones con la República Dominicana se iniciaron el mes de septiembre en la ciudad de Trujillo continuando en esta capital cuando el generalísimo llegó hace algunas semanas.

KLM CIA. REAL HOLANDESA DE AVIACION
pasajes en:
TRANSCONTINENTAL

BILLAR MARCA BRUNSWIGA SE VENDE

Tipo Campeonato, casi nuevo, con 12 tacos, dos juegos bolas y accesorios. — Referencias: 20 DE OCTUBRE Nº. 557.

SECRETARIA

Se necesita Secretaria, taquígrafa-dactilógrafa perfecta, con conocimiento de idiomas, para Secretaria de Hotel. Presentarse con certificados en la Recepción del Hotel "La Paz", Av. Camacho, Edificio Krsul.

S E V E N D E

Calentadores alemanes marca Knoblich de 120 y 150 litros. Precios aprobados por el Ministerio de Economía.

CASA PREFABRICADA

En Bs. 500.000.— se vende una casa prefabricada de construcción americana, especial para climas tórrridos o de valle.

VACAS ARGENTINAS

Se vende un lote de vacas argentinas de raza puestas en La Paz. Se aceptan pedidos por cabeza o por el lote íntegro. — Referencias:

TELEFONOS: 5471 - 3966.

UNIVERSIDAD MAYOR DE SAN ANDRES

AVISO Nº. 1

Concurso de Anteproyectos para las Construcciones de la Facultad de Ciencias Exactas

Se comunica a los señores Arquitectos e Ingenieros interesados en el Concurso que, dando paso a la solicitud de la "Asociación de Arquitectos de Bolivia", se ha ampliado el plazo para la entrega de los trabajos hasta el 31 de marzo próximo y que se han introducido ciertas modificaciones en el Reglamento respectivo. El nuevo Pliego puede recabarse de la Secretaría General del Rectorado.

La Paz, 9 de enero de 1953.

AÑO ESCOLAR 1953

AYALA.— Curso de Geografía de Bolivia. Hacienda Pública	c/u.	Bs. 100.—
AYALA.— Geografía Física, General y especial de Bolivia	"	192.—
AYALA.— Atlas Escolar de Bolivia	"	44.—
AYALA.— Departamentos de Bolivia	"	60.—
AYALA.— Geografía Humana General	"	140.—
CAMACHO.— Historia de Bolivia	"	160.—
CORONEL.— Niño Boliviano 1ª parte	"	55.—
CORONEL.— Niño Boliviano 1ª y 2ª partes (1 volumen)	"	60.—
DIAZ VILLAMIL.— Historia de Bolivia (Tomos I - II - III y IV)	"	70.—
DIAZ VILLAMIL Curso de Geografía Humana	"	150.—
DIAZ VILLAMIL Curso de geografía Física	"	150.—
GALIÑO.— Psicología	"	85.—
GIEBEL.— Lecciones de Historia de Bolivia	"	180.—
MALDONADO ARCE.— Contabilidad Comercial elemental	"	80.—
MALDONADO REQUE.— Prontuario Escolar (Breve enciclopedia)	"	140.—
MENDOZA.— Mi Amigo	"	60.—
MERCADO.— Ya sé leer	"	75.—
PERALES.— Apuntes de educación cívica	"	70.—
ROSALES.— Aritmética elemental	"	95.—
SALAZAR.— A. B. C. Boliviano	"	90.—
SALINAS.— Lecturas Infantiles Nº 1	"	75.—
SALINAS.— Lecturas Infantiles Nº 2	"	80.—
SALINAS.— Lecturas Infantiles Nº 3	"	110.—
SAN CALIXTO.— Apologética	"	65.—
SEMPERE.— Biología	"	160.—
SEMPERE.— Geología	"	120.—
STUMP.— A Bolivian Method for Bolivian Students	"	60.—
SUAREZ.— Mi maestro	"	120.—
TERAN.— Nuevo método de lectura	"	50.—
VILLAMOR.— Mi compañero 1º	"	100.—
GUILLEN PINTO.— Cerebro Creador (aparecerá hasta el 20/1/53).		

La Paz, 14 de enero de 1953.

PAPELERIA Y EDITORIAL

GISBERT Y CIA. S. A.

Comercio 125 - 133 — Casilla 195 — Teléfono 3434.

LA PAZ — BOLIVIA.

VENDO PROPIEDAD EN SANTA CRUZ

Consta de 160 hectáreas a solo 4 kilómetros de la ciudad, precio de oportunidad.

REFERENCIAS TELEFONO 4858.

SOCIEDAD DE INGENIEROS DE BOLIVIA

Juntas Generales Ordinaria y Extraordinaria

En cumplimiento del Art. 14º de los Estatutos, se convoca por segunda vez a todos los asociados de la Institución residentes en La Paz, a las Juntas Generales Ordinaria y Extraordinaria que se realizarán, con el número de asistentes, el día de hoy JUEVES 15 del presente a horas 18 y 30, en el Pabellón de Resistencia de Materiales de la Universidad Mayor de "San Andrés", con el siguiente

ORDEN DEL DIA

1.— Renovación de Directorio
2.— Aumento de cuotas.

SE ENCARECE PUNTUAL ASISTENCIA.

LOS SECRETARIOS.

Más Energía
Más Vitalidad

... a bajo Costo

CON LA DELICIOSA; NUTRITIVA

AVENA QUAKER

Hay rebosante nutrición en la Avena Quaker... nutrición dotada y colocada en este cereal por la propia Naturaleza para que Ud. pueda aprovecharse de tal super nutrición en su forma natural.

Vea cómo los niños CRECEN... más esbeltos, más fuertes—llenos de energía y resistencia cuando comienzan las mañanas con un apetitoso y nutritivo DESAYUNO de Avena Quaker! Ningún otro cereal de grano entero ofrece más nutrición que la Avena Quaker. Y también es insuperable porque la Avena Quaker ayuda a dar fortaleza y vigor a los adultos que trabajan intensamente.

LA AVENA QUAKER LE DA A UD...

MAS ENERGIA... es rica en carbohidratos
MAS FUERZA... abundante en proteínas
MAS RESISTENCIA... mucha Vitamina (Vitamina B₁)
MAS PLACER... a todo el mundo le encanta el delicioso sabor

SUPER DESAYUNO EN MINUTOS

AHORA... MAS RAZON QUE NUNCA PARA GOZAR DE LA AVENA QUAKER!

Hierva 2 tazas de agua. Añádale sal. Cuando esté hirviendo agregue 1 taza de Avena Quaker. Cocínela revolviendo, por 2½ minutos. Eso es todo.

EN VENTA CAMION INTERNATIONAL

USADO, CON MOTOR COMPLETAMENTE NUEVO

Referencias:

MACDONALD y CO., (BOLIVIA) S. A.

PLAZA DEL PERIODISTA

MINISTERIO DE OBRAS PUBLICAS

Precísanse con urgencia los servicios de un joven o señorita, con mucha experiencia en taquigrafía, para trabajar en Juntas o Consejos y cada vez que estos se reunan. Se pagará buen sueldo, de acuerdo a la labor realizada.

La Paz, 13 de enero de 1953.

EL OFICIAL MAYOR DE OBRAS PUBLICAS.

CONVOCATORIA A PROPUESTAS

Se convoca a la presentación de propuestas para la provisión de una Central Telefónica con 3 líneas externas y 10 internas, para compra local o importación directa.

Las propuestas deberán presentarse en las oficinas del Servicio Cooperativo Interamericano de Educación situadas en el sexto piso del Edificio "CADEJA", Avenida Mariscal Santa Cruz esquina Almirante Grau, hasta el día 20 del mes en curso.

La Paz, 12 de enero de 1953.

EL ADMINISTRADOR.

Ferrocarril La Paz - Beni

Prórroga de Convocatoria a Propuestas

A solicitud de varios interesados se prorroga hasta el día 7 de Febrero de 1953, horas 11 y 30 a.m. la presentación de Propuestas para el suministro de Maquinarias de Construcción y Artículos de Pulpería.

La Paz, 12 de Enero de 1953

EL INGENIERO DIRECTOR.

En Venta una Casa Céntrica

Situada en la Avenida Armentia, en esquina, dos frentes, dos pisos: Planta baja: departamento con baño, tiendas y dependencias. Planta Alta: departamento amplio; tres dormitorios, comedor, living, baño, cocina, patio y dependencias. Reconoce deuda hipotecaria.

Referencias: EMPRESA BASILIO

Edif. Compañía Boliviana de Seguros, calle Colón frente a la Municipalidad; oficinas 301 y 302, teléfonos 4924 y 2937

CORPORACION MINERA DE BOLIVIA

Para consumo dentro del país se ofrece en venta una partida de azufre sublimado, puesto en La Paz. Se reciben ofertas solamente por carta.

LA DIRECCION GENERAL DE LA RENTA

AVISA, a los contribuyentes en general, que la presentación de solicitudes de prórrogas para balances debe formularse en el PAPEL SELLADO correspondiente, prohibiéndose el reintegro, las solicitudes que no cumplan con esta instrucción serán rechazadas.

DIRECCION GENERAL DE LA RENTA.

Hugo Moreno Córdova, Director General de la Renta.

FABRICAMOS TUBOS DE FIERRO DESDE 1/2" hasta 2" para hacer muebles, catres, etc.

Tubos de fierro fundido de 4" y accesorios para construcciones, maquinarias industriales para:

FABRICAS DE JABONES. Prensas, cortadoras, troqueles, etc.
PANADERIAS. Amasadoras, Sobadoras, Colleeras, etc.
FABRICAS DE TUBOS Y TEJAS DE CEMENTO. Moldes, para tubos de 2 ½", 4", 6", 8", Máquinas y moldes para tejas.
FABRICAS DE MOSAICOS. Prensas, Pulidoras, Moldes de toda dimensión.
EMPRESAS MINERAS, Chancadoras, Molinos y otros.
FABRICAS VARIAS Molinos de cacao, café, etc. Refinadoras, Vulcanizadoras, Sierras y cepilladoras para carpinterías y otras máquinas a solicitud.

Ahorre divisas al país, haciendo sus pedidos a:

MAESTRANZA Y FUNDICION LOPEZ

Casilla 195 La Paz-Bolivia Teléfonos: 3501 y 3672

TALLERES: Av. PERU, INDEPENDENCIA 149
ALMACEN DE EXHIBICIONES: Av. Montes 712-714
Direc. Telegráfica "FUNDLOP".

NOTICIAS ARGENTINAS

Planes de Electrificación para el Período 1953-1957

Buenos Aires, 13.— En la planificación gubernativa del período 1953—57, la energía eléctrica ocupa un lugar preferente. En ese lapso, se realizará la progresiva y total electrificación del país en favor de la población y del desarrollo de las actividades económicas. Se advierte también la preocupación del Estado para dar a la riqueza nacional un sentido social; de ahí que la energía eléctrica, se destinará con preferencia para atender las exigencias del consumo familiar mínimo, de la industria y del desarrollo de la electrificación rural. Se fomentará la industria eléctrica nacional mediante la fabricación de planteles y elementos indispensables para tal fin, acompañados por una racional asistencia técnica y económica. Se apoyarán las cooperativas y entidades civiles, sin fines de lucro, que presten servicios de suministro de electricidad. Se fiscalizarán las empresas y prestatarios de los servicios, se asegurará su continuidad, se estudiarán los costos de producción y distribución y el régimen tarifario. En forma evidente acentúase la preocupación estatal en tan vital materia, íntimamente vinculada con la prosperidad económica nacional y el bienestar de los habitantes.

MIEMBROS EN EL CONSEJO DE JUSTICIA

Buenos Aires.— Por decreto del Poder Ejecutivo, originado en el Ministerio del Interior, designáronse las autoridades del Consejo Supremo de Justicia Policial y los integrantes de los distintos consejos para Jefes, Oficiales, Suboficiales y personal de tropa de la Policía Federal y jueces de instrucción de esa dependencia. Los vocales del Consejo Supremo durarán en sus funciones cuatro años y los miembros de los otros organismos judiciales de la Policía Federal, con excepción de los jueces de instrucción, desarrollarán sus funciones por un período similar. Asimismo dictóse un decreto por el cual se designa a los integrantes del Consejo de Justicia para el personal de la Prefectura Nacional Marítima.

PERON DICTARA UN CURSO SOBRE EL PLAN QUINQUENAL

Buenos Aires.— Destinado a trescientos dirigentes obreros, el Presidente de la Nación, desarrollará en veinte lecciones un curso sobre el nuevo programa de Gobierno que proyectará para el quinquenio 1953—57. La conferencia magistral de inauguración la pronunciará el próximo miércoles en el Teatro Colón y a ella asistirán además de los dirigentes citados y de las autoridades de la Central Obrera, gran cantidad de trabajadores de los gremios confederados. El curso tiene como objeto instruir por intermedio de sus dirigentes a la masa de afiliados a los respectivos gremios.

LA FRAGATA SARMIENTO

Buenos Aires.— Se cumplen hoy cincuenta y cuatro años de la iniciación del primer viaje de circunnavegación como buque, escuela de la Marina de Guerra, de la ya histórica fragata. El 12 de enero de 1899 la gallarda nave partió por vez primera y un enorme gentío se congregó en la dársena Norte para despedirla. A su bordo treinta y ocho promociones de marinos surcaron todos los mares y amarraron en todos los puertos del mundo. Todavía hoy, navega a la vista de las costas patrias esta aula flotante que compendia la historia, el prestigio y la tradición de la Armada Argentina.

DIRIGENTES DE ATLAS, VISITARON MAR DEL PLATA

Buenos Aires.— Los integrantes del Consejo Directivo de dicha entidad obrera, efectuaron una jira por diversos paseos de la hermosa ciudad veraniega, trasladándose después a la ciudad de Miramar. Recorrieron las instalaciones de veraneo de Chapadmalal, mostrándose gratamente sorprendidos por las magníficas obras allá levantadas y cuyos beneficios llegan a los sectores más populares. Llamó poderosamente la atención de la delegación, los hoteles de la colonia de vacaciones que la Fundación "Eva Perón" dirige.

Los Rojos Ejercitan Intensa Presión en Africa del Norte

Santiago de Chile, 14 (SIPA).— Según El Diario Ilustrado "al terminar la segunda guerra mundial, la Unión Soviética tenía la esperanza de crear un fuerte movimiento comunista en toda el Africa Septentrional francesa. Tenía muchas razones para creer en el éxito de la tentativa. El Partido Comunista francés, a la sazón en el máximo de su poder, estaba representado en el primer gobierno de la Francia liberada formada por el general De Gaulle. Por lo tanto, tenía oportunidades para ejercer su influencia en la política francesa. El prestigio de Francia se había visto perturbado ante las masas de Africa del Norte y su política en sus tres territorios africanos. Túnez, Argel y Marruecos, era vacilante. Había una gran miseria económica y desocupación, en especial en Argel. Aparte de esto, el sentimiento nacionalista era fuerte.

"En 1945, el alzamiento de Setif, en Argel Oriental, causó la masacre de muchos colonos franceses, aumentando la atmósfera de temor e inseguridad. El Partido Comunista francés no tenía, al parecer, más que utilizar esta fuerza explosiva para aprovecharse de la incapacidad de los dirigentes nacionalistas, y asumir gradualmente una posición dominante.

"Pero pasó el momento psicológico. Se hizo evidente que Francia mantendría su dominio en Africa del Norte. En 1948 se extendieron los derechos cívicos franceses a casi todos los argelinos, y se eliminó así una de las principales causas de resentimiento contra Francia. El Partido Comunista francés no pudo atribuirse esta medida y nunca ha logrado desde entonces, obtener un apoyo substancial ni siquiera en Argel, en donde las condiciones parecían más favorables para ello.

"Desde el período inmediato de la postguerra el mundo islámico ha tenido conciencia del peligro comunista. Los dirigentes civiles y religiosos de los países musulmanes han hecho advertencias contra la colaboración con los comunistas, precisando que un credo religioso estricto como el del Islam no puede acomodarse el ateísmo comunista".

Empresa eléctrica de E.U. se interesa por América Latina

Nueva York, 13 (U.P.).— América Latina ha incrementado tanto el uso de energía eléctrica que existe una crisis de capital, necesario para ampliar las facilidades existentes, dijo W. S. Robertson, presidente de la American and Foreign Power Company. En declaraciones formuladas para el "Journal of Commerce", Robertson declaró que el problema se debe a que América Latina no emplea de lleno su capital inversionista privado y que las inversionistas norteamericanos se muestran reacios a aumentar las sumas que tienen invertidas en el exterior. "Entretanto", agregó el presidente de la mencionada compañía, "América Latina continua progresando e industrializándose, lo cual aumenta la demanda que inútilmente tratan de satisfacer las compañías de electricidad que ya están recargadas. Es probable que la demanda continúe en aumento, a pesar de la reducción exigida por el programa de defensa de Estados Unidos. El año pasado, la Foreign Power invirtió 35 millones de dólares en Estados Unidos y se calcula que en 1953 y los años sub-siguientes se tendrá que invertir cantidades que pasarán de 50 millones de dólares". Agregó, que sin embargo para invertir esa suma de dinero en ampliaciones la Foreign Power tendrá que solucionar problemas financieros que dependen del éxito que tengan las empresas subsidiarias en América Latina.

Colombia y Ecuador revisarán su pacto comercial de 1942

BOGOTA, 14 (U.P.).— El jefe de la Sección Comercio de la Cancillería, Pedro Rueda Martínez, informó que Colombia y Ecuador han iniciado un estudio formal para la revisión de Tratado de Comercio suscrito entre ambos países en 1942. La revisión se la efectuará para adaptar el Convenio de la realidad económica y para pactar nuevas cláusulas que contribuyan a intensificar el intercambio. Rueda regresó de Quito hace dos días. Declaró que el intercambio se ve afectado por los contrabandos y que su eliminación debe buscarse con la adopción de un Tratado de Comercio que interprete fielmente la verdad de la producción industrial y agrícola de los dos países.

La miopía y los grandes pintores

Toronto, 14 (UP). — Para el óptico Paul Levy la miopía tiene mucho que ver con el arte. Dice que si Leonardo da Vinci hubiese usado lentes Mona Lisa no habría tenido la sonrisa que inmortalizó al cuadro. Hablando en la convención de Optometría últimamente realizada en Toronto, Levy afirmó que esa sonrisa era la prueba de un caso franco de miopía. Dijo que las condiciones de la vista en una época en que no se conocía la Optometría tuvieron decidida influencia en el arte. También consideró miope a Renoir y dijo que sus cuadros están llenos de una pintura borrosa en los extremos. Expresó: "Sus obras habrían sido menos difusas si Renoir hubiese usado lentes". En cuanto al Greco dijo que no habría pintado sus tipos alargados de haber ido a visitar a un médico que le curase el estigmatismo que padecía. Lo que Levy no dijo es que si los maestros que analizó hubiesen usado lentes quizá no habrían pintado los cuadros que los llevaron a la inmortalidad.

CRUZEIRO DO SUL
Informese en:
TRANSCONTINENTAL

Le injertaron el riñón de su madre

París, 14 (UP).— Esta noche se agravó inesperadamente el joven Marius Renard, de 16 años que desde el día de Navidad vive gracias a un riñón de su madre, que se le había transplantado. Los médicos que le asisten revelaron que habían encontrado en su orina indicios de albúmina. En consecuencia dispusieron que se le mantuviese completamente inmovilizado. El descubrimiento se hizo a menos de 24 horas después del supuesto final del período crítico post-operativo. Uno de los médicos dijo que la presencia de albúmina en la orina quizá signifique que el riñón trasplantado no funciona normalmente. Antes de que se agravase el paciente su sorprendente restablecimiento había inducido a los médicos a proclamar que si no se presentaban complicaciones inesperadas el muchacho sería el primer ser humano que sobreviviría a una operación de transplante de un riñón.

E. HERRIOT SALIO ELEGIDO PDTE. DE LA ASAMBLEA FRANCESA

París, 14 (UP). — La Asamblea Nacional reeligió presidente por séptimo año consecutivo al veterano estadista Edouard Herriot. La elección tuvo lugar en la tercera votación, después de que salió derrotado el independiente Jacques Fourcade. Herriot, que tiene 80 años de edad, es dirigente del partido Radical Socialista y enemigo declarado del plan del ejército europeo. El resultado oficial de la votación da a Herriot 223 votos y a Fourcade 143. El candidato comunista Marcel Cochin obtuvo 56 votos.

ACCIDENTE AUTOMOVILISTICO

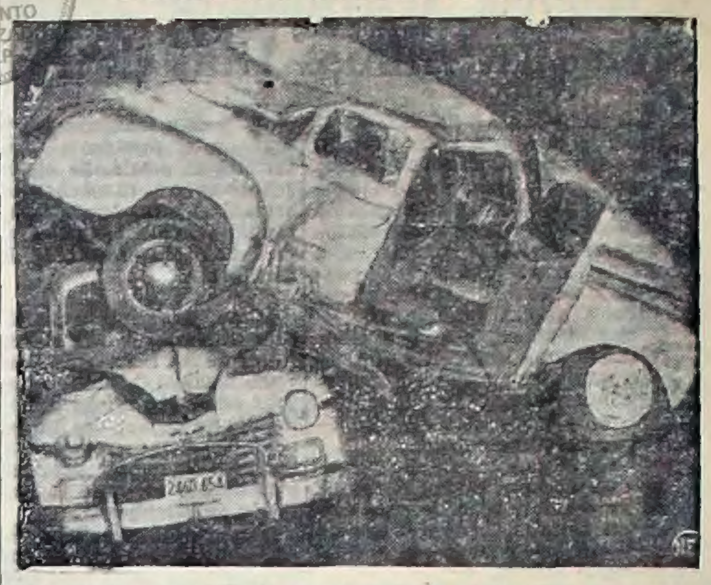

UN AUTO DESCANSA SOBRE OTRO EN CHICAGO DESPUES DE que un tercero (que no aparece en la foto) chocó contra estos autos. Cinco personas resultaron heridas, dos de ellas graves. Ya se ha pasado el record de muertes por accidentes de tráfico con motivo de los días de fiesta de Navidad y Año Nuevo que ascendía a 557 víctimas en la Unión norteamericana.—

ESTABLECIMIENTOS

Textiles S. A.

"ESTATEX"

FABRICA DE TEJIDOS DE ALGODON

Produce las mejores popelinas, gabardinas, panamás, opales, género para manteles, piqués, franelas, satén y forros.

Ultima novedad ofrece pañuelos.

Distribuidores para todo el País

Mac Donald & Cía.

(BOLIVIA) S. A.

FABRICA LA PAZ, CHACALTAYA Nº 510 — CASILLA Nº 1524

TELEFONO 2014

ESOS dolores son una advertencia de la naturaleza que usted no debe desoír. Pueden ser un indicio de la presencia de ciertos desechos y venenos nocivos, que no han sido debidamente eliminados por los riñones.

Estimule sus riñones con un medicamento de renombre mundial: las Píldoras De Witt para los Riñones y la Vejiga. Por su acción diurética, activan la función renal, favoreciendo, por lo tanto, la eliminación de esos venenos y desechos, que son la causa probable de sus dolores. Además, ejercen una suave acción antiséptica y balsámica en todo el aparato urinario.

Se venden en todas las farmacias del país, en frascos de 40 y 100 píldoras.

INDUSTRIA BRITANICA

Píldoras DE WITT
para los Riñones y la Vejiga

SERAPIO

CHUQUISASA

Peticiones formuladas por trabajadores del F. C. Tarabuco-Boyuibe

Zudáñez, 14 (PRENSBOL).— Se ha constituído en este campamento central de la línea férrea en construcción Tarabuco — Boyuibe, el Ingeniero señor Rubén Oller, Delegado del Gobierno de Bolivia ante la Comisión Mixta Ferroviaria Boliviano—Argentina, en misión de conocer e inspeccionar el estado de las obras ejecutadas en dicho tramo ferroviario. El Ingeniero señor Oller, con alto espíritu patriótico, prometió de común acuerdo con la jefatura en Yacuiba, dar solución satisfactoria a las reclamaciones de los trabajadores, planteadas mediante el Sindicato Ferroviario, para cuyo efecto se llevó a cabo una asamblea en este Campamento Central de Zudáñez, la misma que contó con la presencia del señor Delegado.

FELICITACIONES A UNA AUTORIDAD COMUNAL

Sucre, 14 (PRENSBOL).— El ciudadano Víctor Durán O., actual Alcalde Municipal de Sucre, ha sido muy felicitado por las medidas adoptadas para evitar la ocultación maliciosa de artículos de consumo. Varias entidades gremiales y sindicales como la COD, le han enviado notas significativas de respaldo y solidaridad.

COCHABAMBA

Fabricantes de chicha de la zona Tacopaya se declaran en huelga

Cochabamba, 13 (APA).— Informaciones recibidas de la zona de Tacopaya, dan cuenta que los fabricantes de chicha de aquella jurisdicción de la provincia Arque, de este departamento, han acordado, después de una reunión, declararse en huelga, en el entendido de que los impuestos que se pagan por esa bebida aumentarán para la presente gestión, como emergencia de la licitación de arbitrios. Hasta que no se defina el asunto, los fabricanes de Tocopaya, no elaborarán la indicada bebida.

PASARON A DISPOSICION DE LA JUSTICIA 2 CRIMINALES

Cochabamba, 13 (APA).— Pasaron a disposición de la justicia ordinaria para su correspondiente procesamiento, los individuos Escolástico Sejas y Zenón Mérida, quienes han protagonizado uno de los más extraños crímenes de la última temporada.

Sejas y Mérida, hace diez días, encontrándose libando licor con Macedonio Villarroel, en la localidad de Colcha, le obligaron al último bajo amenaza de muerte a beber una dosis de estricnina; de resultas de lo cual y después de haber alcanzado la víctima denunciar el hecho a la Policía de Arque, y estando caminando cayó muerto a un río, de donde se lo sacó comprobándose en la autopsia que murió envenenado.

DIFICULTAD DE CONSEGUIR LOCALES PARA ESCUELAS

Arque, 13 (PRENSBOL).— No obstante de haberse anunciado oportunamente la remesa para el pago de alquileres por los locales ocupados por la Escuela "Nataniel Aguirre", hasta la fecha no se ha recibido dicha remesa, hecho que perjudica enormemente; ya que, por dicho antecedente, se hace sumamente difícil que los propietarios quieran arrendar sus locales para funcionamiento de escuelas en esta capital, con la circunstancia remarcable de que Arque no tiene local propio escolar y todos los años tropieza con el problema cada vez más agudizado por la falta de pago antes mencionado.

ENVERJADO DE UN MERCADO

Arque, 13 (PRENSBOL).- Gracias a las disposiciones de la autoridad comunal continúa el trabajo del enverjado del Mercado Municipal, por el contratista señor Jaime Antezana, cuya propuesta fué aceptada en su oportunidad por la H. Junta Municipal.

CARESTIA DE LUZ Y ESCASEZ DE AGUA

Independencia, 18 (PRENSBOL).— Hace mucho tiempo que esta capital de provincia carece en absoluto de luz eléctrica y sufre las consecuencias de la escasez de agua. Cabe indicar que los trabajos respectivos para los mencionados servicios fueron iniciados hace mucho tiempo, quedando paralizados por la falta de fondos.

REMATE DE ARBITRIOS MUNICIPALES

Socopaya, 13 (PRENSBOL).— Por orden de la Junta de Almonedas, se ha procedido al remate de los arbitrios municipales en forma global; la capital de Tacopaya, bajo la base de Bs. 40.000.— cantón Bolivar, Bs. 19.050.—; cantón Ventilla, Bs. 20.000.—; cantón Comuna, Bs. 600.—.

Encuentranse críticas las relaciones entre patronos y campesinos

Cochabamba, 14 (APA).— La prensa local se refiere en extensos comentarios a la grave situación que se viene planteando, con motivo de los abusos de parte de propietarios de haciendas contra los campesinos. Se expresa "esto está originando una grave situación dentro del agro boliviano, especialmente en el de Cochabamba". Se señala asimismo, que durante los últimos meses se han venido produciendo levantamientos indigenales, que han colocado a patrones y arrenderos en situación embarazosa. Las relaciones entre propietarios y campesinos, andan completamente frías y el clima de sublevaciones aumenta.

En esta ciudad, hace ya unos días, que dirigentes del campesinado "ingresaron furiosos a la Oficina de Asuntos Indigenales — dice "Los Tiempos"—, logrando sacar de este recinto, a fuerza de golpes al campesino Sinforiano Rivas, a quien la multitud enardecida le pidió presentación del balance de cuentas. Apaciguados los ánimos, la muchedumbre, juntamente con Rivas se dirigió al local prefectural dispuesto a entrevistar a las autoridades y pedir la intervención de las mismas en este asunto. El Prefecto después de un momento conversó con los dirigentes campesinos y el asunto

LA PAZ

Policía de Seguridad de Luribay no permite la prosecución de OO. PP.

Luribay, 14 (Prensbol).— En fecha 17 del pasado mes de Noviembre, la Alcaldía Municipal, colaborada por algunos vecinos de la región, inició los trabajos de defensivos a orillas del río que bordea esta población. Sensiblemente, a la fecha dichos trabajos han sido suspendidos por el hecho de que la Comandancia de Zona de Carabineros, lejos de prestar una ayuda eficaz, ha obstaculizado los pagos a la gente que se ha ocupado en los meritados trabajos y a los proveedores de los diversos materiales que se utilizan en esta clase de obras. Tanto autoridades c o m o el vecindario, sugieren que las superioridades del ramo, llamen la atención al Comando de Zona, sobre quien pueden recaer graves responsabilidades al sufrir algún desastre Luribay, como consecuencia de riadas.

Además expresan que siendo autónomas las municipalidades, debe dejarse la libre acción del Alcalde y no como en el caso actual, estar supeditada a la comandancia de zona de Policías.

PUEBLO SIN AGUA

Puerto Acosta, 14 (Prensbol).— Hacen varios días que esta población se encuentra sin servicio de agua potable, con peligro de que sean atacados de infección todos los vecinos, ya que por la fuerza de las circunstancias están consumiendo las aguas insalubres del río. Se espera que las autoridades correspondientes, traten de solucionar este grave problema.

MAL ESTADO DE UN CAMINO

Ayata, 13 (PRENSBOL).— El camino carretero que conduce de esta localidad a la ciudad de La Paz, en el sector Socosani - Huallpacayo, de las jurisdicción de Mocomoco e Italaque, se encuentra en pésimas condiciones en la mayor parte de su extensión, con riesgo de producirse graves accidentes.

Se sugiere, dada la importancia de este camino, se ordene por la Prefectura Departamental a los capataces de las secciones respectivas, para que con carácter de urgencia procedan a la reparación por lo menos de las partes más peligrosas.

SANTA CRUZ

Se traería a La Paz las pruebas de un cuantioso contrabando descubierto

SANTA CRUZ, 13 (APA).— Existe expectativa en torno a los resultados que dará en la sede del Gobierno, la presentación de las pruebas que lleva a la ciudad de La Paz, el Sub—administrador de la Aduana de esta ciudad, señor Rogelio Céceres Sánchez, quien en fecha pasada, descubrió en el aeropuerto un cuantioso contrabando de monedas extranjeras que se llevaba disimulado por un abrigo.

El contrabando fué descubierto al semita Olmpel Wolf, quien viajaba en un avión de la Compañía Brasilera, del país la apreciable suma de 1.116.000— cruzeiros, que el cambio oficial significan de varios millones de bolivianos; depositado todo en custodia, se inició el correspondiente proceso el que está en víspera de ser sentenciado. Tiene la agravante de que el autor del contrabando trató de sobornar a un funcionario.

B E N I

Causa satisfacción el gran movimiento de aviones del LAB.

(Prensbol).— El movimiento de aviones en la última temporada, se ha intensificado con el consiguiente beneplácito del vecindario, pues diariamente llegan dos y tres máquinas en vuelos directos desde la ciudad de Cochabamba, del Lloyd Aéreo Boliviano, trayendo artículos de primera necesidad y llevando grandes lotes de cueros salados y dulces. Igualmente la venta de cueros grandes, así últimamente se ha entregado en los almacenes del Lloyd Aéreo Boliviano, una partida de ochenta mil cueros salados adquiridos por la firma Litmann del Saladero "Porvenir", de propiedad del Sr. Nicolás Suárez Franco.

ARBITRARIEDADES DE UN FUNCIONARIO

San Borja, 14 (Prensbol).— Autoridades y otros elementos de esta localidad se han presentado en esta Corresponsalía a objeto de denunciar de arbitrario al veterinario Antonio Serer, nombrado por el Ministerio de Ganadería.

DESPLEGARA MAYOR ACTIVIDAD UN FRIGORIFICO

Santa Ana del Yacuma, 14 (Prensbol).— La planta industrial del Frigorífico "Yacuma" de propiedad de la firma Suárez Hermanos, instalada en las inmediaciones de Santa Ana, a orillas del Río Yacuma, adquirirá una mayor actividad en el presente año, por haberse reorganizado el personal de empleados y designándose como gerente-administrador al ganadero señor Eduardo Ibáñez.

LA MARCA QUE HACE HONOR A SU NOMBRE

PORQUE SE RECOMIENDA SOLA...

CORONA

La camisa elegante que se distingue entre todas, en las más finas popelinas importadas.

Venta en todos los almacenes del ramo.

PARA LAS FIESTAS DE

"Carnaval"

EXPRINTER LTDA.

Ofrece a Usted Viajes Económicos

DE IDA Y VUELTA

A

Cochabamba

En Alas del "Lloyd Aéreo Boliviano"

Reserve sus pasajes y hotel con tiempo.

Oficina: Av. Camacho — Edif. Krsul.

Teléfonos Nº 2560 - 5926.

LINEA AEROPOSTAL VENEZOLANA
itinerario en
TRANSCONTINENTAL

CAJA NACIONAL DE SEGURO SOCIAL

Convocatoria a Propuestas

Por orden del Directorio de la Caja Nacional de Seguro Social, se convoca a propuestas para la construcción de la obra gruesa de los Hospitales Obreros en las ciudades de Oruro y Potosí.

Podrán concursar las firmas constructoras inscritas en la Cámara Nacional de Constructores, dirigiendo sus propuestas, en sobre cerrado y lacrado, a la Gerencia General de la Caja, en papel sellado y con los timbres de Ley, bajo las siguientes formalidades:

1º— Acompañar certificado de depósito bancario a la orden de la Caja Nacional de Seguro Social, por el valor equivalente del 1% del monto total de la propuesta, más Bs. 100.000.—

2º— Indicar el precio total de la obra adjuntando un presupuesto detallado, que contenga los cómputos métricos y especificación de precios unitarios.

3º— Asimismo, deberá presentarse un plano sobre la distribución de las vigas y columnas, con dimensiones de la estructura del primer piso.

4º— Indicar la forma de pago de la obra a ejecutarse y presentar un plan administrativo de la organización y conducción de los trabajos.

5º— Señalar el plazo de conclusión y entrega de la obra.

6º— Las propuestas pueden formularse conjunta o independientemente para la construcción de los Hospitales de Oruro y Potosí y deberán ser entregadas hasta el día 28 del mes de febrero próximo.

7º— Verificada la apertura de los pliegos de propuestas, no se admitirán aclaraciones ni explicaciones orales o escritas por parte de los proponentes.

8º— En caso de no convenir a la Institución ninguna de las propuestas, se reserva ésta la facultad de convocar a nuevas propuestas o realizar la obra por administración.

Para cualquier consulta del pliego de especificaciones técnicas de construcción, materiales a emplearse, planos y demás informes complementarios, los interesados deberán dirigirse al Departamento Técnico de la Caja Nacional de Seguro Social.

La Paz, 13 de enero de 1953.

ALFREDO OPORTO CRESPO
Gerente General.

¡Como burlar el alto costo de la vida!

La forma más segura de remediar el siempre creciente costo de la vida, es el ganar ascensos a puestos mejor pagados.

Muchos se han convencido de que la mejor manera de prepararse para tales ascensos, consiste en estudiar los cursos de las Escuelas Internacionales de la América Latina.

En último análisis, el tamaño de su sueldo depende exclusivamente de USTED. Su habilidad, iniciativa y preparación determinan el monto de sus entradas.

Si usted tiene habilidad e iniciativa, las E. I. le ofrecen la preparación que necesite. Miles de individuos entrenados por E. I. ocupan actualmente puestos directivos. Cientos de miles tienen buenos empleos y reciben continuamente ascensos y aumentos de sueldo.

Marque y remita el cupón, y estará ya en camino de unirseles.

ESTUDIE CON LA ESCUELA MAS GRANDE EN TODO EL MUNDO

Tenemos más de 25,000 alumnos activos en la América Latina recibiendo Preparación Técnica.

Diríjase usted a La Escuela Principal en SCRANTON, PENNSYLVANIA, o a la sucursal más cerca del lugar de su residencia solicitando informes descriptivos del curso seleccionado por usted.

SUCURSALES EN TODOS LOS PAISES DE LA AMERICA LATINA

ESCUELAS INTERNACIONALES DE LA AMERICA LATINA

RECORTE EL CUPON AQUI

ESCUELAS INTERNACIONALES DE LA AMERICA LATINA — LA PAZ—BOLIVIA

Sin costo ni obligación alguna, sírvanse enviarme información completa referente al curso [illegible] cual he marcado una "X".

☐ Ingeniería Eléctrica ☐ Comercio y Publicidad ☐ Aire Acondicionado y Refrigeración
☐ Ingeniería Mecánica ☐ Radio y Televisión ☐ Textiles ☐ Matemáticas y Dibujo
☐ Telegrafía y Telefonía ☐ Ingeniería Civil ☐ Locomotoras ☐ Inglés
☐ Química y Farmacia ☐ Automovilismo y Motores ☐ Arquitectura y Construcción
☐ Costura, Corte y Confección. ☐ Armador de Radio con equipo

Nombre ____ Dirección ____

EL DIARIO

Director: JOSE CARRASCO JIMENEZ

Una cuestión de gravedad

La intervención profesional de un abogado en el puerto de Antofagasta ha resultado tan eficaz, que no ha faltado un juez chileno que admitiendo la demanda de embargo de mercaderías en tránsito a Bolivia para las minas de dos empresas nacionalizadas, sobre las que ejerce dominio legal el Estado, ordene su retención judicial en dicha localidad.

El canciller chileno expresó su opinión respecto a este pleito diciendo que las mercaderías bolivianas debían seguir viaje hasta su destino; más este criterio, encuadrado a disposiciones de nuestros tratados vigentes con Chile, puede o no producir su efecto en aquella autoridad judicial.

Existe en Chile, como en nuestro país, independencia de poderes, de modo que la declaración del canciller chileno es una opinión y no una orden, como sinceramente reconoce el presidente de la Corporación Minera Boliviana por la autonomía que goza en sus decisiones el poder judicial, y en consecuencia el juez que interviene en la acción planteada en Antofagasta por las compañías mineras.

Tiene el caso este de las mercaderías en tránsito atingencia con los solemnes convenios internacionales con la vecina república de Chile en materia de libre tránsito. Juzgamos en esta virtud y en razón de la potestad que el gobierno de Bolivia ejerce sobre las mercaderías en cuestión que el señor juez de la vecina república debió rechazar lisa y llanamente la petición de embargo, pués por encima de todos los fundamentos de la parte interesada, está el compromiso formal de la inviolabilidad del tránsito de mercaderías a Bolivia. Por otra parte es a todas luces indiscutible el dominio que tiene el gobierno de la nación boliviana, sobre esas mercaderías, desde el preciso momento de haberse realizado la nacionalización de las minas, hecho que ha sido reconocido por medio de voto expreso en una ponencia presentada en las Naciones Unidas. Por otra parte cualquier litigio relacionado con la nacionalización y las partes interesadas o lesionadas debe ser ventilada dentro de la jurisdicción de las autoridades bolivianas porque es aquí donde la cuestión tiene su origen y sus efectos. Algo más debe tenerse en cuenta en éste bullado y célebre asunto y es el interés general que existe en Bolivia con relación a los fundamentos y a los efectos del incuestionable derecho que el gobierno boliviano tuvo para efectuar la nacionalización de las minas, hecho fundamental y jurídicamente reconocido para salvaguardar y resolver su agudo problema económico que amenazaba asfixiar las fuentes de riquezas nacionales. Es por esto que prescribe la constitución Política del país la procedencia de la nacionalización en los casos en que el ejercicio o la explotación de fuerzas económicas, en este caso las riquezas del subsuelo boliviano, no respondan a los intereses y a las conveniencias sociales.

Por otra parte a esta experiencia, única en los años de vida que llevan estos tratados con Chile, ese fallo merece un sereno y cuidadoso análisis, porque se relaciona con el aspecto jurídico internacional en la ejecución sincera y leal de los tratados y convenios entre ambas naciones, que bajo el sistema del libre tránsito dieron a Bolivia solución a su mediterraneidad, que en cierto modo resultaría quebrantada en el presente caso.

SE ACUSA A UN DIARIO DE COCHABAMBA DE PROPALAR NOTICIAS TENDENCIOSAS

La Subsecretaría de Prensa, Propaganda y Cultura, a raíz de publicaciones registradas ayer en el matutino "Los Tiempos" de Cochabamba, ha emitido el siguiente comunicado:

"La Subsecretaría de Prensa, Informaciones y Cultura, proporciona la presente información, como una evidencia de la labor difamatoria que está desarrollando el diario "Los Tiempos", en su afán de servir incondicionalmente a la oligarquía.

"Cochabamba 14 |Enero |53.— Diario "Los Tiempos" informa hoy sentido haber pasado numerosos desterrados políticos en tres aviones militares rumbo poblaciones oriente día lunes último. Prefectura y Policía no proporcionaron ninguna información debido desconocer noticia que destácase en forma saliente. Mismo diario informa que radio "Belgrano" de Buenos Aires, en boletín horas 20 ayer (hora argentina) de acuerdo con noticias transmitidas La Paz por International New Service, transmitió noticia haber sido depuesto Canciller República doctor Walter Guevara Arze, a quien expulsaron bruscamente su despacho haciéndose cargo Ministerio Mario Guzmán Galarza y Oficial Mayor N. Rojas. Comando Departamental M.N.R. Cochabamba emitió voto de confianza favor ministro Guevara y Barrenechea, frente campaña prensa".

Esta campaña de difamación iniciada hace algún tiempo por dicho diario, que dirige Demetrio Canelas, conocido agente del patiñismo, recogiendo rumores que mellan el prestigio del Gobierno de la Revolución Nacional y publicando noticias que muy bien pueden ser previamente verificadas por sus corresponsales en esta ciudad, tienen por objeto crear un clima de desconcierto y confusión con fines que es obvio puntualizar.

La siguiente versión de una conferencia telefónica entre el Coronel Humberto Costas, Jefe de la Región Militar de Cochabamba y el Subsecretario de Defensa, Coronel Armando Fortún, informa también, y desmiente, una información publicada por el mismo diario, referente a un supuesto pedido de baja formulado por los oficiales de la guarnición de Cochabamba:

"Habla Cnl. Costas. Buenas tardes mi Coronel. Le saludo atentamente, referente versión pedido retiro carece de fundamento. Fué una noticia publicada por diario "Los Tiempos". Cuando redactores dicho diario me buscaron indicándome que tenían seguridad sobre pedido formulado por todos los oficiales La Paz y Cochabamba, desmentí categóricamente dicha noticia, puesto que, según les dije, no pueden pedir su retiro en esa forma conjunta por razones reglamentarias, y aclaré que yo no tenía conocimiento de naturaleza alguna sobre el particular. Aquí yo no recibí pedido alguno. Si es necesario puedo reiterar el desmentido. Nada más y hasta luego".

TERRENOS DE ALTO OBRAJES

La administración de EL DIARIO ha sido sorprendida con un aviso al público, en el que se dice que los terrenos de ALTO OBRAJES, de la ex—hacienda de las Monjas Carmelitas Descalzas, se hallan gravadas ante la Oficina de Derechos Reales.

El propietario de los mismos, ingeniero Jesús Martínez Molina, Director del Departamento Metalúrgico del Ministerio de Minas y Petróleos, nos ha exhibido certificados de Derechos Reales en los que se constan que dichos terrenos son de su exclusiva propiedad, sin que exista gravamen ni hipoteca de ninguna clase sobre los mismos y que por intermedio de la Policía se buscará al autor del mencionado anónimo, firmado por el directorio de una cooperativa imaginaria, para iniciarle la correspondiente acción judicial.

Experto en Formación Profesional

El Departamento de Inmigración del Ministerio de Gobierno ha dado informe sobre la consulta hecha por el Ministerio de Relaciones Exteriores, relacionada con la proposición hecha por la Oficina Internacional de Trabajo a este portafolio, recomendando al experto en formación profesional Fernand Joseph Demoulins, de nacionalidad belga; para que se traslade a Bolivia conforme al acuerdo suplementario No. 1 de Asistencia Técnica suscrito entre nuestro Gobierno y la OIT a principios de 1952.

El Departamento de Inmigración en el informe al Ministro Sr. Federico Fortún manifiesta que el Sr. Domoulins por los antecedentes que contiene la documentación enviada por la OIT es persona recomendable y que, salvo mejor parecer, puede ordenarse su ingreso al país.

Niños del Asiento Minero Siglo XX Intervendrán en un Certamen Artístico

Con motivo del concurso artístico de música folklórica que auspicia la emisora del Estado, radio Illimani y que se inició anoche, los mineros de Siglo XX han delegado su representación a los niños Néstor Montealegre, de 14 años de edad y Pedro Terceros de 15.

El Sindicato de Trabajadores Mineros de Milluni, sabedores de la llegada de estos jóvenes artistas, en un gesto de fraternidad y con el fin de fomentar las actividades artísticas en la juventud minera, los invitaron a presentarse en esa localidad. En efecto el día 13, los niños nombrados se hicieron presentes en Milluni. En el transcurso de los números de música interpretados se podía evidenciar un perfecto dominio de este arte, motivo por el cual fueron aplaudidos calurosamente. Los mineros dispensaron a los niños una cariñosa acogida.

Néstor y Pedro actuarán en el concurso de radio Illimani, el día 19 del presente mes, en el que esperamos sean acreedores a la distinción que les corresponde.

Las Conversaciones de Venta del Estaño con Williams Harvey se Iniciarían esta Tarde

Llegaron ayer los Representantes de Esta Empresa Británica.— Hoy Convocarán a una Conferencia de Prensa.— Buenas Perspectivas.—

Conforme se había anunciado, a medio día de ayer llegaron a esta ciudad los representantes de la Empresa Británica Williams Harvey, señores Clifford Walter y E. Robertson, los mismos que fueron recibidos por miembros de la Embajada de Gran Bretaña y otras personalidades.

AFECTADOS

En cuanto descendieron del avión, se evidenció que ambos representantes se encontraban afectados por el cambio de temperatura, aspecto éste que fué confirmado por éllos. Cuando fueron entrevistados manifestaron que esta circunstancia no les permitía departir con los periodistas, pero expresaron que se encontraban satisfechos de llegar a Bolivia y solicitaron se haga llegar su saludo al pueblo boliviano.

CONFERENCIA DE PRENSA

Por la tarde, nuestros redactores trataron de conseguir una nueva entrevista pero todo intento resultó inútil, ya que se encontraban descansando y aún no habían mejorado de salud. El señor Embajador de Gran Bretaña, nos manifestó que los señores Walter y Robertson, tenían el firme propósito de conversar con los periodistas y que con este objeto convocarán a una conferencia de prensa para el día de hoy, donde explicarán su misión y los propósitos que tienen para ingresar a las negociaciones de compra del estaño.

LAS CONVERSACIONES

Posteriormente, sostuvimos una breve entrevista con el Presidente de la Corporación Minera de Bolivia, señor Manuel Barrau, quien nos manifestó que muy posiblemente hoy se inicien las conversaciones con los representantes de Williams Harvey. Todo dependerá, según otras fuentes de información, que los representantes de esta firma se encuentren en buenas condiciones y llenen algunos requisitos de menor importancia.

BUENAS PERSPECTIVAS

Hasta el momento no se dió ninguna información oficial sobre las bases principales en torno a las cuales se discutirá la firma de un contrato. Empero, se asegura que esta firma inglesa tiene el propósito de adquirir por lo menos el 50 por ciento del total de nuestra producción de estaño, con lo cual será solucionado parcialmente la colocación de nuestra principal materia prima.

En cuanto a la instalación de hornos de fundición en Bolivia, se dijo que la Williams Harvey no tendría la instalación de los mismos, por no convenir —seguramente— a sus intereses.

El C. de Ministros Aprobó la Orden General del Ejército

Hasta después de las 22 horas sesionó ayer el Consejo de Ministros, considerando asuntos de importancia.

REFORMA AGRARIA

De acuerdo a las informaciones proporcionadas en la Secretaría del Palacio de Gobierno, el Gabinete prosiguió considerando el proyecto de decreto mediante el cual se crea una comisión que se encargará del estudio de la reforma agraria. En esta oportunidad se estudiaron las partes consideradas de este decreto, siendo posible que mañana sea aprobado en su totalidad.

ORDEN GENERAL

Por otra parte, se consideró la Orden General del Ejército, la misma que fué aprobada en su integridad. El texto de esta disposición, que establece bajas, cambios de destinos y algunos ascensos, será dado a conocer en el curso del día de hoy.

NUEVOS ASCENSOS

El Gabinete, aprobó un Decreto Supremo mediante el cual se registran los siguientes ascensos en el seno del Ejército Nacional: A General de División, el General de Brigada Froilán Calleja; a Generales de Brigada, los Coroneles: Armando Fortún Sanjinés, Luis Ernesto Arteaga, Miguel Ayllón, Alfonso Quinteros y Alfredo Pacheco Iturre. Todos los jefes anteriormente indicados, fueron ascendidos luego de haber presentado sus antecedentes.

OTRAS DISPOSICIONES

Entre otras disposiciones aprobadas anoche, las principales son: Resolución Suprema que aclara el Decreto Supremo de 25 de noviembre de 1952, mediante el cual se aumentó en un 30 por ciento a las enfermeras de la última Guerra del Chaco.

—Decreto Supremo que autoriza a la Caja Nacional de Seguro Social para que traspase a la Caja Nacional de Ferroviarios, 14 casas construídas en Uyuni.

Mercaderías Confiscadas en Antofagasta Podrán Seguir Viaje a Bolivia Desde Hoy

Por gestiones de la Confederación de Trabajadores de Chile, hoy podrán continuar viaje a nuestro país las mercaderías que fueron confiscadas en el vecino puerto de Antofagasta por las empresas mineras nacionalizadas, en virtud de un decreto de un juez de la indicada ciudad porteña.

"Sobre cualquier consideración de cualquier orden mañana podrán seguir esas mercaderías rumbo a Bolivia", habría manifestado, según el despacho telegráfico del señor Bernardo Araya, Secretario General de la Confederación de Trabajadores de Chile a la Central Obrera Boliviana, el Ministro de Relaciones Exteriores chileno señor Olavarría.

EL TELEGRAMA DE LA CTCH

En respuesta a la circular telegráfica enviada por el Ministro de Minas y Petróleos y Secretario General de la Central Obrera Boliviana, señor Juan Lechín, a las entidades sindicales de Chile pidiéndoles su efectiva colaboración en las gestiones que se realizaban ante las autoridades de ese país a fin de que permitan el embarque de mercaderías destinadas a las minas nacionalizadas y que fueron arraigadas en Antofagasta, el señor Bernardo Araya, Secretario General de la Confederación de Trabajadores de Chile, ha enviado el siguiente despacho:

"Santiago— 14 enero 1953.— Juan Lechín.— Ministerio Minas.— Acompañado senador Ocampo y Juan Vargas entrevistamos Ministerio Relaciones Exteriores fin exponer pensamiento Gobierno referente retención mercaderías tránsito Bolivia y después trabajadores chilenos terminará esa situación stop Ministro Olavarría autorizanos comunicar a Ud. que sobre cualquier consideración de cualquier orden mañana podrá seguir mercaderías rumbo vuestra Patria lo que es grato comunicarle nombre trabajadores Chilenos. (Fdo). Bernardo Araya. Strio. CETECH.

Comunicado de la Conf. Universitaria Boliviana

La Confederación Universitaria Boliviana, cuyo Secretario Ejecutivo es el Sr. Mario V. Guzmán Galarza, dirigente del M.N.R., miembro de la C.O.B. e inmediato colaborador del Ministro de Minas Sr. Juan Lechín, con referencia a las publicaciones del diario "Los Tiempos" de Cochabamba, ha emitido el siguiente Comunicado.

"La C. U. B., afiliada a la Central Obrera Boliviana denuncia ante los trabajadores y pueblo todo de Bolivia, las publicaciones del diario "Los Tiempos" de Cochabamba, como maniobras contrarevolucionarias al servicio del Imperialismo y de la Rosca.

"En su afán de dividir a las fuerzas revolucionarias, la bocina pro-imperialista que dirige el señor Demetrio Canelas, creador del Penal de Coati de triste memoria y auxiliar del señor Tom Wallace del Departamento de Estado en las Conferencias Interamericanas de Prensa, hace circular tendenciosamente falsas informaciones.

"La Confederación Universitaria Boliviana considera que el diario 'Los Tiempos" vive como su director en las "Aguas Estancadas" de la mentira y de la anti-Patria. Frente a esta campaña ordenada por los grandes circuitos periodísticos del imperialismo yanquee, la C.U.B. recomienda mayor unidad a todas las fuerzas revolucionarias de Bolivia Libre y Justa, en las filas de obreros, campesinos y clase media que luchan por la Revolución Nacional.

La Paz, 14 de Enero de 1953.

El Secretario de Cultura y Prensa.

Fueron Desterrados Anoche a Arica Numerosos Detenidos

Las informaciones que ofrecimos ayer a nuestros lectores con respecto a los detenidos políticos y a su posible destierro, han sido plenamente confirmadas anoche, cuando poco después de las 23 horas nuestros redactores presenciaron el traslado de varios detenidos políticos, que pasaban de los cincuenta, a la vecina localidad de Viacha en vehículos especiales y fuertemente custodiados por agentes de policía y carabineros armados.

VIAJARAN EN TREN A ARICA

Nuestros redactores se constituyeron en la Estación con objeto de presenciar el viaje de los detenidos políticos. En tales circunstancias fueron informados posteriomente que el tren viajaba vacío hasta Viacha, de donde se embarcarían los detenidos con dirección a Arica, ya que habían sido trasladados en vehículos especiales hasta la vecina población.

NUEVOS DETENIDOS

Las autoridades policiarias, de acuerdo a informaciones recogidas en esferas allegadas al gobierno, continuaron practicando ayer, hasta horas de la noche, nuevas detenciones de elementos que, se dice, estaban comprometidos en el complot subversivo debelado el día 6.

A la lista publicada ayer debemos añadir la siguiente: Cnl. Francisco Barrero, Hugo Alvarez Daza, José Bilbao la Vieja— de quien se dice que fué confinado al Ichilo—, Alfonso Saldías Reyes, Carlos Oropeza, Carlos González, Mario Campuzano, Eduardo Villa Achá, N. Meneses, Alberto y José Manuel González.

El Alcalde Realizó ayer la Inspección de Varias Obras

El Alcalde de La Paz, Sr. Juan Luis Gutiérrez Granier, en compañía de varios directores técnicos de la Municipalidad, comenzó ayer a las siete de la mañana la inspección de diversas obras municipales.

Primero visitó el lugar de la Avenida Manco Kapac, donde se acordó autorizar a Y.P.F.B. la construcción de una moderna estación de servicios. En los mismos terrenos —frente a Laboratorios Vita— se construirá un parque.

El alcalde inspeccionó después el pavimento de la Avenida Buenos Aires en toda su extensión, disponiendo los siguientes trabajos: Estudio de un paso a nivel que una la Avenida Buenos Aires y la Manco Kapac; red de aguas potables, alcantarillado, teléfonos y luz eléctrica: muros de contención y rellenos de la calle; expropiaciones; acumulación de material necesario.

En la Plaza Zamudio, al final de la Buenos Aires se realizará una pavimentación adecuada y varios trabajos de embellecimiento.

El Alcalde se trasladó después a Obrajes donde se preocupó de varias mejoras en la Estación de Servicio.

Siguiendo por La Florida a Río Abajo, tomaron el alcalde y sus acompañantes diversos acuerdos de carácter urbanístico, ya que la moderna carretera construída por el Ejército, ha abierto una amplia zona a la urbanización.

Más tarde se dirigió el Alcalde a los mercados Camacho y Rodríguez, donde fué acogido con entusiasmo. Las vendedoras le prometieron toda colaboración en la campaña de abaratamiento y control de la especulación. El alcalde dispuso varios trabajos de refacción, instalaciones de comedores populares. Se proyectó la posible ampliación del Mercado Camacho con una segunda planta.

Finalmente, el alcalde dió cuenta de un proyecto suyo para la pavimentación de la ciudad, a base de la contribución total o parcial de los propietarios, como es uso corriente en las principales capitales del mundo.

Interesante Conferencia Dictó Médico Argentino

Numeroso público que llenaba totalmente el Auditorio de la Biblioteca de la Confederación Universitaria dictó el doctor Julio Otermín Aguirre, prestigioso galeno argentino.

El doctor Pedro Mallilard, presentó al disertante, refiriéndose a la personalidad del ilustre visitante y gran amigo de Bolivia.

Al comenzar su conferencia el doctor Otermín, agradeció la hospitalidad con que lo había acogido en todo tiempo Bolivia, "país —dijo— al que se encuentra ligado por fuertes e indestructibles lazos de sangre".

Entrando de lleno al tema de su conferencia se refirió al viaje que había realizado por diferentes regiones del país, en cuyos panoramas de belleza extraordinaria había filmado algunas vistas, que las proyectó para los asistentes.

Sus narraciones sobre la riqueza potencial de Bolivia, la belleza de su panorama y variedad de sus clima, fueron alternadas con informaciones sobre cirugía plástica, materia en la cuál el doctor Otermín es un destacado catedrático.

Al incluir su conferencia fué muy aplaudido el orador.

CUADROS DE UNA EXPOSICION

Sombras del olvido

El hombre que abriga el propósito de rectificar su vida y tomar nuevos rumbos comienza por querer echar las sombras del olvido sobre su pasado. Todo lo quiere matar para renacer puro y surgir como el ave fénix de las cenizas del pasado con una nueva fuerza y con ímpetu proyectado exclusivamente hacia el futuro. Perder la vida pasada, la vida que se ha gastado en cosas vanales y comenzar a ganar una nueva vida, rica en sentido humano, en propósitos edificantes y experiencias.

Las sombras del olvido se echan sobre el alma como una especie de pequeña muerte para llegar a través de ella a la transfiguración después del paulatino perder del pasado en la nada. Es imprescindible matar las horas improductivas consumidas en el placer del juego o en las locuras del alcohol y querer convertirse en algún otro, en un ser nuevo con identidad espiritual renovada y personalidad recién nacida. El olvido es un aporte de la conciencia y un vehículo de la misericordia que abre horizontes luminosos de renovación total y absoluta.

Para llegar al olvido es necesario mirar siempre adelante, proyectar la vida hacia el futuro y no volver los ojos del alma al pasado que se quiere enterrar definitivamente, ni apreciar el camino recorrido con cierta melancolía dolorosa. Basta buscar en las huellas del tiempo perdido un pasaje o un acontecimiento agradable para que la paciente labor del olvido se destroce y el alma se estatifique como la figura de Lot en la inmensidad del desierto estéril. Quien quiere olvidar y repasa hojas hace tiempo escritas y se embelesa con su recuerdo jamás podrá rectificar la vida ni abrirse un nuevo camino. "El que quiere ganar la verdadera vida debe perder la vida", dice el Evangelio.

El olvido, cuando hay firme propósito de enmienda, debe ser como la antorcha del viajero que esclareciendo la obscuridad del futuro deja sombras impenetrables sobre el pasado. Sólo así se puede descender a la pequeña muerte propia y particular de lo se ha sido para resucitar, con plena sensación de alivio, a una nueva vida que contenga los gérmenes de la lealtad para consigo mismo.

REA.

"El Gobierno de Guatemala Otorga Plenas Libertades"

DECLARACIONES DEL VICEPRESIDENTE DE AQUEL PAIS. EL DOCTOR ESTRADA VISITARA LAS MINAS.— SIMILITUD DE PROBLEMAS ENTRE BOLIVIA Y GUATEMALA.—

Habiendo llegado ayer a esta ciudad, el Vicepresidente de la República y Presidente del Congreso de Guatemala, señor Julio Estrada de la Hoz, invitado por el Presidente, de la República doctor Víctor Paz Estenssoro, le entrevistamos en presencia del señor Adolfo García Montenegro, Embajador de Guatemala en El Salvador, quien viene al país invitado por el Ministro de Relaciones Exteriores, doctor Walter Guevara Arze. El señor Estrada, gustoso se prestó a hacer declaraciones para EL DIARIO.

Empezamos preguntándole nos diga sus impresiones sobre aspectos políticos de nuestro país.

IMPRESIONES

En respuesta el señor Estrada nos dijo: Mis impresiones sobre el aspecto político son que el movimiento revolucionario tiene una profunda raigambre democrática y sus dirigentes tienen una honesta decisión de solucionar los problemas del pueblo boliviano, además de un gran optimismo en el mantenimiento del régimen revolucionario.

BOLIVIA Y GUATEMALA

—¿Qué puntos de contacto, similitud tienen los dos movimientos de Bolivia y Guatemala? preguntamos.

—Hay una asombrosa y explicable similitud. La estructura es la misma; los dos países tienen una preponderante población indígena explotada por siglos. Los dos países tienen todavía un pie en el feudalismo económico. Los dos son monoproductores: el estaño y el café. Y en ambos países la correlación de las clases sociales ante el planteamiento de la revolución, es la misma: Las grandes mayorías vejadas, depositan su esperanza deliberadamente en la revolución.

Los latifundistas —continuó— los que vienen de los consorcios o de las compañías extranjeras, no están con la revolución; pero, en los dos países se está gobernando para aquellas mayorías. De ahí que las primeras intentonas de deponer al régimen revolucionario boliviano, si bien me han preocupado, no me han sorprendido por esa misma situación de las clases ante los planteamientos esenciales de la revolución. Nosotros tuvimos 35 complots en los primeros seis años de gobierno y la conspiración era una verdadera profesión hasta que se han convencido de que es imposible derrotar al pueblo, cuando éste es el que gobierna.

EL EJERCITO Y LOS TRABAJADORES GUATEMALTECOS

—¿Qué más puede decirnos sobre la política guatemalteca actual?, inquirimos.

—La situación política revolucionaria de Guatemala, después de ocho años de dura pelea, con un frente interno y un frente internacional, se ha consolidado, sobre todo a partir de la aprobación del Proyecto de la Ley Agraria, enviado por el Presidente señor Jacobo Arbenz al Congreso Nacional. Hemos tenido el cuidado de ir solucionando los problemas nacionales sin dañar las libertades individuales y esenciales de la persona humana. En esta consolidación han jugado el papel determinante los trabajadores y el Ejército. Este, transformado en sus mismas bases de instrumento de la dictadura, es garante de la Constitución y de la revolución, está alineado, firmemente, sin vacilación, al lado del pueblo. En cuanto a los trabajadores, agrupados, tras muchos esfuerzos, en la central única de la Confederación General de Trabajadores Guatemaltecos (C. G. T. G.), constituyen, junto con los campesinos el otro Ejército que ha garantizado la pervivencia de la revolución. Por otra parte el pueblo ha sabido escoger a sus dirigentes: Arévalo primero, y Arbenz, después. Los dos presidentes de la época revolucionaria nunca han traicionado al pueblo.

NO ES COMUNISTA EL GOBIERNO DE GUATEMALA

—El Gobierno de Guatemala es comunista?, indagamos.

—En algunos círculos internacionales, se nos ha "acusado" de ser un gobierno comunista. Es curioso que esas acusaciones se produzcan cada vez que los trabajadores ganan un pleito laboral a la United Fruit Co. o a la Compañía de Ferrocarriles o cada vez que Guatemala se tiene en conferencias internacionales, una posición de dignidad y de defensa de la democracia. Nuestro movimiento y nuestro régimen, son estrictamente democráticos. Las consignas nos vienen del corazón del pueblo y si el solucionar los problemas de ese pueblo, nos vale el calificativo de comunistas, nosotros no tenemos la culpa. Nuestro deber es hacer de Guatemala un país libre y liquidar el feudalismo que nos ahoga y en donde radica la fuente de la miseria del pueblo.

LIBERTAD DE PRENSA Y DE OPOSICION

Más adelante nos habló sobre la libertad de prensa. Sostuvo que "El Imparcial" de mayor circulación en Guatemala, es de la oposición. Agregó que "La Hora" "El Impacto", también son opositores.

También nos explicó que los partidos políticos tienen libertad de organizarse. En un pasaje de su charla dijo "estamos en elecciones" y esperamos el triunfo, ingresarán al Congreso muchos opositores por el sistema de minorías. Damos amplias garantías al pueblo. Este ha perdido la fe en las demagogias. El movimiento revolucionario ha sido instituído por la juventud. El Presidente Arzenz cuenta a la fecha con 39 años. Los viejos políticos, generales y viejos abogados, forman en la oposición. Terminó diciéndonos que "la oposición en una palabra tiene todas las garantías en Guatemala".

UNA CONFERENCIA

Accediendo a la invitación formulada por el Ministro de Educación y Bellas Artes, doctor Fernando Iturralde Chinel, el Vice Presidente de la República de Guatemala, señor Manuel Estrada de la Hoz, dictará una conferencia el próximo viernes 16, a horas 18, en el Salón de Conferencias de la Biblioteca Municipal, sobre "Aspectos políticos, sociales y económicos de la Revolución de Guatemala".

Presentará al conferencista el doctor Iturralde Chinel, ex E. E. y Ministro Plenipotenciario de Bolivia en Guatemala.

A LAS MINAS

Hoy, en la mañana, viajará a Catavi y a otros centros mineros el Vice Presidente de Guatemala, señor Manuel Estrada de la Hoz, acompañado por el señor García Montenegro, Embajador de Guatemala en El Salvador y de los señores Hugo Ortiz Justiniano Oficial de la Dirección del Protocolo, y periodistas extranjeros que se encuentran transitoriamente en esta ciudad, y un miembro de la Corporación Minera de Bolivia.

VISITO "EL DIARIO"

El doctor Estrada de la Hoz, visitó ayer la redacción de EL DIARIO, conversando con nuestro director y algunos redactores.

EXILADO SOLICITA RETORNAR AL PAIS

Se ha recibido un telegrama del Cónsul de Bolivia en Arequipa, mediante el que se sabe en el Ministerio de Gobierno que el Sr. Daniel Imaña Monterrey se ha presentado a este consulado pidiendo autorización para regresar al país. El solicitante que se halla exilado desde la revolución del 9 de abril en el Perú es dirigente de la juventud pursista y ex-diputado por Omasuyos.

El Tribunal Supremo Militar Juzgará a Complotados del 6

EL FISCAL RECIBIO AYER TODAS LAS DILIGENCIAS LEVANTADAS POR LA POLICIA JUDICIAL.— SON 20 LOS SINDICADOS.— UN JUICIO EN UNICA INSTANCIA.—

El Fiscal del Distrito en materia penal, señor Juan B. Rojas, recibió ayer, a horas 17, todas las diligencias de Policía Judicial por el último movimiento subversivo debelado en la madrugada del 6 del actual, debiendo el representante del Ministerio Público requerir, en el menor tiempo posible, ante las autoridades militares el juzgamiento de los 20 sindicados que figuran en el sumario informativo levantado por la Policía de Investigaciones. Por consiguiente la instrucción de la sumaria la iniciará el Tribunal Supremo de Justicia Militar en única instacia conforme a disposiciones vigentes del Decreto Supremo de 1945.

LA NOMINA DE LOS ENCAUSADOS

Entre los principales encausados del proceso se encuentran el Tcnl. Milton Defín Cataldi, Luis Peñaloza, My. José Claros Flores, Cap. Amado Prudencio Fernández, Cap. Heriberto Sempértegui, Cap. Mario Busch, Emilio Péres Larrea, Alfredo Candia Almaráz, Carmelo Terrazas y otros más.

DICTAMEN MILITAR

De acuerdo a las leyes procedimentales de carácter penal, en primer lugar asumirá conocimiento el Auditor General de Guerra, doctor Carlos M. Silva quien previo requerimiento del Ministerio Público dictaminará la organización de la sumaria ante el tribunal respectivo, el mismo que estará constituido por el Juez Instructor, fiscal militar y secretario para la prosecución de la causa dentro de su fase sumarial.

FUERON REMITIDOS A LA PENITENCIARIA DOS SINDICADOS

En el juicio instaurado por el Ministerio Público contra Rodolfo Gamarra y Carlos Valenzuela por sustracción de materiales del Ministerio de Obras Públicas y Comunicaciones, el juez sumariante, señor René C. Miranda, previo requerimiento pronunciado por el agente fiscal tercero de instrucción en lo penal recibió ayer las declaraciones indagatorias de los sindicados, habiendo dispuesto su detención preventiva en la Penitenciaría Nacional para existir indicios de culpabilidad.

EN EL PROCESO DE LA LOTERIA NACIONAL

A raíz del proceso criminal que sigue el Subtte. de Aviación Hugo Bozo contra Hugo Bernal por robo del décimo del premio de la Lotería Nacional, el agente fiscal de la causa requirió ante el juez de la sumaria, señor Germán Vera Alarcón, lo siguiente: "En mérito a los antecedentes y la declaración solicitud que hace el sindicado Hugo Bernal, de conformidad al Art. 31 de la Ley de 19 de Diciembre de 1905, sírvase disponer que el décimo de la lotería robada, objeto del presente sumario criminal, sea devuelto al querellante Hugo Bozo y le sea pagado a éste el premio".

Representantes de Sindicatos Visitaron Ayer al Alcalde

En la tarde de ayer se hicieron presentes en el Despacho del Alcalde Municipal señor Juan Luis Gutiérrez Granier, representantes de los Sindicatos del Mercado de Sopocachi y de Vendedoras de Alcohol de quemar.

Las presidentas de ambos sindicatos expresaron su saludo cordial a la primera autoridad comunal, manifestando su simpatía por la merecida designación que fué objeto, entregándole flores en reconocimiento a los esforzados trabajos que desarrolla desde la Comuna.

Por su parte el señor Gutiérrez Granier agradeció por el acto de gratitud ofreciéndo trabajar tesoneramente por el bien de la población y la ciudad.

Participa en el Directorio de Y.P.F.B. un Rep. Obrero

Se despidió el señor Juan Luis Gutiérrez.—

En su reunión de ayer el Directorio de Yacimientos Petrolíferos Bolivianos, bajo la presidencia del Sr. Juan Luis Gutiérrez Granier, trató asuntos de suma importancia para el desenvolvimiento de la entidad autárquica en el curso de 1953.

DELEGADO OBRERO

El Sr. Juan León, delegado de los Sindicatos de Trabajadores Petroleros, fué incorporado al Directorio, siendo ésta la primera vez que un elemento obrero tiene participación en las deliberaciones de una institución industrial autárquica o estatal.

PLAN BERMEJO

Se aprobó en líneas generales el Plan de Desarrollo de Bermejo, presentado por la Gerencia General, que será sometido a un estudio amplio. Como se sabe en la región de Bermejo, al Sud de la República, en el Departamento de Tarija, Y. P. F. B. tiene establecido un importante Campamento, cuya producción total de carburantes se exporta a la República Argentina, debido a la completa desvinculación de este Yacimiento con el interior del país.

DESPEDIDA DEL PRESIDENTE

Antes de ser levantada la sesión, el Presidente Sr. Gutiérrez Granier, con palabras que tradujeron su sincero sentimiento, se despidió del Directorio, en vista de haber sido designado por el Supremo Gobierno de la Nación, Alcalde Municipal de la ciudad de La Paz. El Directorio, con este motivo, apreciando la labor desplegada por el Sr. Gutiérrez Granier durante el tiempo que presidió la entidad, le confirió por unanimidad un voto de aplauso.

Personal Femenino Coopera a la Policía Económica

Hemos sido informados en la tarde de ayer, que de acuerdo a instrucciones impartidas por el Ministerio de Economía Nacional, se ha procedido a la contratación de los servicios femeninos para un control riguroso en los mercados de la localidad y las estaciones del ferrocarril Guaqui, donde se ha comprobado el comercio ilícito por falta de autoridades.

RESOLUCION DE LOS ESTUDIANTES DE DERECHO

Con motivo de la detención del estudiante universitario Hugo Alvarez Daza, el Centro de Estudiantes de Derecho y Ciencias Políticas ha emitido la siguiente Resolución:

"1º.— Pedir al Gobierno se observen y cumplan estrictamente las disposiciones prescritas en la Constitución Política del Estado; pues consideramos que para que exista armonía y tranquilidad en una Nación, es preciso que las disposiciones legales sean cumplidas por las autoridades para luego exigir su ejercicio a los ciudadanos del país.

2º.— Exigir la libertad del compañero universitario Hugo Alvarez Daza, y de todos los maestros, trabajadores y estudiantes en general que se encuentran en el Panóptico Nacional, a fin de que no sean perjudicados en sus labores.

Es dado en la sala de sesiones del Centro de Estudiantes de Derecho y C. P. de la Universidad Mayor de San Andrés.

La Paz, 14 de enero de 1953.

Gastón Ledezma Rojas, Secretario de Relaciones.— Jaime Bravo Burgoa, Secretario de Reforma Universitaria".

Ayuda a Estudiantes En el Exterior

La C.U.B. dirigió un oficio al Presidente del Banco Central, pidiendo la máxima colaboración para los estudiantes Luis Montaño y Armando Soriano, que se encuentran en Madrid y París respectivamente, en situación aflictiva por habérseles suprimido la concesión de divisas.

Pide la C.U.B. que más bien se suspendan las divisas a los malos estudiantes y a los que realizan estudios absurdos, cuando se necesitan Ingenieros, Médicos y técnicos en general.

De Tipuani se Extraen 50 Kilos de Oro Mensualmente

DECLARACIONES DEL PRESIDENTE DEL BANCO MINERO.— OBSERVACIONES DE UNA COMISION.— PLAN DE MEJORAS Y ALIVIO DE LA CARESTIA DE VIDA EN AQUELLA REGION.

Informados de que el doctor Humberto del Villar, Presidente del Directorio del Banco Minero de Bolivia, había regresado del viaje de inspección que hiciera, a la región aurífera de Tipuani, nos constituímos en sus oficinas a objeto de conocer sus impresiones sobre la actual situación de ese distrito minero.

Nuestra primera pregunta se refirió al estado en que encontró los trabajos de explotación en Tipuani.

El doctor del Villar manifiesta que, contrariamente a lo que esperaba la Comisión, compuesta por funcionarios del Ministerio de Minas y el Banco Minero de Bolivia, la situación en la región aurífera de Tipuani es de absoluta tranquilidad que permite un normal desarrollo de los trabajos de producción.

VIDA CARA

Evidentemente — dice — los trabajadores deben sortear muchas dificultades para la obtención de artículos de primera necesidad, pues, encontrándose estas provisiones en manos de comerciantes particulares, los precios son de especulación en grandes proporciones, determinadas por la escasez de los artículos y la falta de control. Esta situación ha de corregirse, si no radicalmente, en forma de disminuir los precios que en realidad son exagerados. El azúcar cuesta Bs. 100.— la libra, el pan Bs: 20.— un almuerzo Bs. 250.— y harina Bs. 80.— la libra, siendo el costo de vida de un obrero de Bs. 600.— por día.

ALMACENES BARATOS

El Banco ha de inaugurar en breve almacenes para la distribución de artículos de primera necesidad, herramientas, materiales e implementos para la producción aurífera. Estos almacenes se ubicarán en Tipuani como oficina central. Una subgencia en Gritado para atender las zonas de Mulleterio y Chimajaukata; otra sub-agencia en Unutuluni para la atención del campamento mismo, además de Tujujahuira y Tuhuanuni, lugares donde la producción actual es importante y donde, lógicamente, se hallan concentrados más de 3.000 trabajadores y 1.000 personas que se ocupan en el trabajo de barranquilleo, que consiste en el relave de los desmontes deslizados de las minas y boca-minas. La atención de estos almacenes estará controlada por el Departamento Aurífero del Banco Minero que ha designado ya un Agente en Tipuani y el personal necesario.

GRAN AFLUENCIA

La reversión de las minas al Estado provocó una afluencia de trabajadores al lugar, lo que ha motivado que mucha gente se encuentre sin ocupación fija y viva del producto del relave de las arenas auríferas como he señalado anteriormente y en el que obtienen uno o dos gramos de oro que les permite apenas cubrir su sostenimiento.

El doctor del Villar continúa su interesante exposición, manifestando que el Banco tiene el propósito de construir caminos de acceso entre las minas y regiones mencionadas, a fin de hacer más factible el transporte de los artículos de primera necesidad, materiales, etc., como también para el transporte de la producción del oro.

LA PRODUCCION ACTUAL

Luego interrogamos al doctor del Villar acerca del promedio de producción actual.

En cuanto a este punto —dice el doctor del Villar— debo informarles que con las actuales condiciones de trabajo el promedio de producción mensual alcanza a 50 kilógramos. Debo mencionar sin embargo que anteriormente en la mina de Cotoca se alcanzó a obtener hasta una producción de 180 kilos. El Banco Minero, dentro del programa de trabajo que ha de desarrollar en la región, tiene el propósito de colocar técnicos en los lugares de mayor importancia para que los trabajos que realice la Cooperativa resulten más eficientes y productivos bajo la supervigilancia técnica de los Ingenieros de la institución.

Con esta ayuda que ha de prestar el Banco a los productores, el promedio de producción ha de elevarse considerablemente, sobre todo por los trabajos que se han de desarrollar en nuevos yacimientos, de acuerdo con los estudios que realice nuestro Departamento Técnico.

—¿Qué medidas ha tomado el Banco Minero para el control de la explotación?

Aparte de la organización que ya he anunciado en los anteriores puntos, el Banco Minero de Bolivia, en coordinación con el Departamento Aurífero del Ministerio de Minas, ha rehabilitado la pista de aviación en Tipuani para que el servicio de abastecimiento por esta vía sea realizada semanal o quincenalmente de acuerdo con las necesidades, realizándose gestiones en la actualidad para la contratación o adquisición de un avión de carga.

En cuanto al control de la producción misma, con la instalación de la Agencia en Tipuani y de Almacenes en los diferentes lugares de producción, ha de realizarse eficazmente, por esta organización, ya que aparte de proporcionar los fondos necesarios a la Cooperativa de Productores de Oro, que acaba de formarse para el pago a sus trabajadores, al mismo tiempo les proporcionará los alimentos y herramientas necesarios, evitando de este modo que por necesidad se verifiquen trueques con personas particulares, como se venía efectuando hasta hoy. Finalmente, la entrega de vales para su canje en dólares, permitirá a los trabajadores realizar a muy buen precio sus entregas de oro al Banco, sin dejar de cumplir con las disposiciones legales en vigencia.

Las medidas tomadas por el Banco, en cumplimiento del Decreto que ha dispuesto la reversión de las minas al Estado, han dado como resultado el rescate de alrededor de 60 kilos de oro, desde la fecha de la reversión. A fin de que los miembros de la Cooperativa comprueben la efectividad de las medidas en vigencia, se ha dispuesto que sus representantes efectúen las entregas de oro contra entrega de los vales correspondientes que ya están siendo negociados en el comercio. Por otra parte, estas personas han estado presentes en el desembarco de las primeras partidas de víveres, remitidas en cinco vuelos a Tipuani.

ATENCION SANITARIA

Como una compensación justa a la conducta observada por los miembros del Sindicato y a la de los trabajadores en general y con un sentido de responsabilidad sobre el capital humano que produce en esas regiones inhóspitas, esta institución tiene también el propósito de instalar un hospital y postas sanitarias para la atención de los enfermos y accidentados de las minas; para el servicio sanitario de toda la población y para la prevención de las enfermedades tropicales que siempre han sido un flagelo en la Provincia Larecaja.

Debo declarar con verdadera satisfacción que los personeros que hemos permanecido por varios días en esas regiones, hemos encontrado la más absoluta y decidida cooperación del Sindicato de Trabajadores para constituir la Cooperativa, cuya constitución ha de beneficiar en forma efectiva a todos los trabajadores de la región.

Al Girar de la Rueca

Por Renato VINCI.

Queremos, una vez más, apelar al patriotismo y al buen sentido de gobernantes y gobernados para situar nuestra política en un plano superior, donde la conspiración y los golpes de cuartel habituales como la rigidez en los métodos de represión y dureza con los adversarios, cesen al fin de ser procedimientos normales en nuestra siempre agitada vida de rebelión o de regímenes despóticos.

Nos extraña comprobar, a menudo, que vamos quedando a la zaga de los pueblos vecinos, persistiendo en destacarnos entre ellos como los más díscolos y los más audaces en derrocar gobiernos, viviendo en constante asechanza para cambiar de figuras y de postura.

No sólo justificamos sino que hallamos indispensables que todo gobierno tenga al frente a la oposición que fiscalice sus actos y desenvuelva acción controladora, más para ello es preciso también que se le otorguen la libertad y las garantías indispensables a objeto de que esa oposición desenvuelva su acción dentro del orden y de las leyes que le amparan.

Todo movimiento subversivo, toda conspiración contra el orden establecido deben ser inflexiblemente reprimidos, cómo castigados sus promotores, pero sin que ello autorice el apresamiento o la persecusión contra todo elemento que milite en filas contrarias al régimen imperante. Son las autoridades policiales, como las judiciales, las llamadas a discriminar responsabilidad en los conatos subversivos, sin extralimitarse en sus atribuciones ni perturbar indistintamente la vida pacífica de los habitantes.

Por cierto que esas medidas de represión a la vez que siembran inquietud e intranquilidad en la ciudadanía, se transmiten en vía de información al exterior, donde nuestro crédito y nuestro prestigio de nación de orden, de gobierno e instituciones estables, decaen rápidamente.

Ciertos estamos de que la rectitud del Jefe del Estado ha de reprimir los excesos, las injusticias que se cometan en el deseo de reprimir toda acción revoltosa, porque los actos de violencia injustificada conducen siempre a la reacción, aun por parte de quienes se mantienen alejados de las actividades partidistas. Condenamos las agitaciones como las conspiraciones subterráneas que deben merecer severo castigo, mas pedimos también que se proceda recta, imparcialmente, en la apreciación de los hechos y al aplicarse sanciones a quienes se les compruebe su efectiva intervención en actos delictuosos.

Entrega Oficial del Camino de Montepuncu a Seguenca

En días pasados se llevó a efecto la entrega oficial del camino carretero que unirá Montepuncu con Seguenca. La construcción de esta vía estuvo a cargo del Batallón "Luizaga", que, según informaciones, este año aumentará su efectivo para prolongar la comunicación carretera hasta el Ichilo.

La noticia proporcionada por periódicos cochabambinos, cuyos personeros tuvieron oportunidad de asistir al acto de entrega juntamente con las principales autoridades de aquel Departamento, registra los siguientes datos:

"Del Km. 118 de la carretera Cochabamba — Santa Cruz, parte hacia el N. E. la ruta que conduce al Ichilo, y a una distancia de 5 Kms. de Montepuncu se ha construído un camino hasta Seguenca".

Como dijimos, los trabajos estuvieron a cargo del Batallón "Luizaga" que inició sus labores con un efectivo de sólo 25 hombres, comandados por el Mayor Eduardo Rivas Ugalde.

"Posteriormente y gracias a la eficaz colaboración del Comandante de la Región Militar No. 3, Coronel Humberto Costas — prosigue la información de la prensa de Cochabamba — se aumentó el efectivo de soldados a 130, y la Sociedad de Propietarios de "Yungas" les proporcionó las herramientas con las que prosiguió la construcción de la obra hasta su conclusión".

VALOR DE LA OBRA

Según los datos proporcionados en la información que estamos siguiendo, el valor de la obra está calculado en 25.000.— bolivianos. Costo que, a simple vista, dá una pauta de la conveniencia de que el Ejército se haga cargo de esta clase de trabajos. Así lo entiende la prensa de Cochabamba, cuando dice: "que el Ejército está haciendo una obra patriótica, digna de encomio, ya que en un tiempo mínimo y a poco costo, ha realizado una gran obra a base de escasos recursos materiales.

"Por este hecho, nos cabe manifestar que el Ejército está en la posibilidad de proseguir esta clase de obras de gran beneficio para el país. Razones éstas por las que el Gobierno debe encomendar la construcción de caminos a la institución armada.

DEPLORABLES CONDICIONES DEL OBELISCO DE LA AVENIDA MARISCAL SANTA CRUZ

Como consecuencia de las últimas lluvias, el obelisco situado en la avenida Mariscal Santa Cruz, frente al edificio del Club de La Paz, se encuentra en deplorables condiciones y amenaza derruirse a breve plazo si no se pone oportuno remedio a los desperfectos ocasionados recientemente.

CAIDA DE PIEZAS DE MARMOL

Desde luego, han caído varias piezas de mármol del revestimiento que tiene el obelisco, existiendo el riesgo de que siga la destrucción total de todo el revestimiento, lo que sería muy deplorable, ya que todas esas piezas o trozos de mármol desaparecen inmediatamente o se destruyen por completo al caer.

De otra parte, los transeuntes que pasan por las proximidades del monumento se hallan en riesgo de ser lesionados por la caída de esos trozos de mármol y aún puede producirse el caso de que sufran heridas de gravedad en la cabeza o en otros órganos del cuerpo.

BANDERA EN MAL ESTADO

La bandera nacional que fuera izada recientemente en el mástil, ha resultado, asimismo, estropeada, ya que al tratar de ser retirada parece que se ha enredado en el alambre que la sostiene, de manera que ya no puede ser ni suspendida hasta el tope ni tampoco recogida desde abajo.

Para remediar la total destrucción de la bandera izada en el obelisco, sería conveniente que la Alcaldía Municipal contrate de inmediato los servicios de algún ciudadano que nuevamente llegue hasta el tope del obelisco, como aconteció hace dos años, a fin de que desenrede la enseña nacional y arregle los desperfectos producidos en el cable de ización.

REPARACION DEL OBELISCO

Asimismo, será necesario que por lo pronto y a fin de evitar accidentes a los transeuntes a consecuencia de la caída de trozos de mármol, se coloque un cordón de seguridad en torno al obelisco, sin perjuicio de que se ordene la reparación de este monumento antes de que su total destrucción resulte inevitable.

Como el obelisco fué construído por la Prefectura del Departamento hace diez años aproximadamente, tal vez corresponda a la misma Prefectura su reparación. Empero, si acaso esta entidad no procede al arreglo de los desperfectos, correspondería a la Municipalidad, entidad que iza dominicalmente la bandera nacional en el tope del obelisco, la que tendría que hacerse cargo de estos trabajos.

LIMPIEZA DE OTROS MONUMENTOS

Y ya que se ha de ejecutar esta obra, cuya urgencia es inevitable, sería conveniente que al mismo tiempo la Municipalidad contrate la limpieza y reparación de los otros monumentos existentes en diferentes avenidas, parques y paseos de la ciudad, algunos de los cuales, como el monumento al general Pérez, a Cristóbal Colón y otros, no se encuentran en muy buenas condiciones de conservación y limpieza.

Así, mejorará apreciablemente el ornato de nuestra capital, considerada con toda justicia como la primera ciudad de la República.

CLUB NACIONAL DE CAZA Y PESCA

Para facilitar la labor de nuestro nuevo cobrador Sr. Antonio Oneto P., rogamos a los socios dar su última dirección al teléfono 3995.

LA DIRECTIVA.

CITACION

La Sociedad de Industriales Panificadores, cita con carácter de URGENCIA, a sus asociados para el día 15 del presente a horas 6 p.m. en su local de la calle Pichincha Nº 425 con el objeto de elegir su nuevo Directorio que regirá los destinos de la Sociedad por el año 1953 de acuerdo al capítulo XVII y artículo 62 de los estatutos en vigencia

La Paz, 14 de enero de 1953.

JULIO GOSALVEZ F.
Secretario.

BOTICA Y DROGUERIA BOLIVIANA

Atendida por sus nuevos propietarios Dr. Carlos Valverde Barbery y Mario Soria Torres.

Se atenderá al público con la mayor dedicación y esmero.

La Botica Boliviana, uno de los más antiguos y acreditados establecimientos de farmacia de La Paz, atenderá todos los pedidos, sin excepción, tanto de la ciudad como del interior de la República.

Está bajo la Regencia del Dr. Carlos Valverde B., Químico-Farmacéutico y Bromatólogo, titulado en Río de Janeiro.

MINISTERIO DE HIGIENE Y SALUBRIDAD

AVISO

Se convoca a Concurso de Méritos, especialmente a Bachilleres, para la concesión de tres becas destinadas a realizar estudios de Enfermería en la República de Chile, debiendo las interesadas presentar sus expedientes en la Secretaría General hasta el 30 del mes en curso.

Datos y demás detalles se podrán obtener en la Inspección de Sanidad Pública.

La Paz, 12 de enero de 1953.

EL DIRECTOR GENERAL DE SANIDAD.

a todos interesa leer Visión

ARTICULOS EXCLUSIVOS DE GRAN INTERES

MIS 18 MESES EN RUSIA

(Interesante relato del periodista Frank Rounds, Jr.)

TRUCHAS ANDINAS

(Desarrollo del deporte de la pesca en el Titicaca)

CARRERA INDUSTRIAL

(Informe sobre el progreso de América Latina)

Todo esto, y mucho más en

Visión redactada en Nueva York

Visión aparece cada 15 días

Llega por avión

Distribuidores Exclusivos en Bolivia

Librería SELECCIONES

AVENIDA CAMACHO 369 — CASILLA 972 — LA PAZ

ESPECTACULOS PARA HOY

TEATRO PRINCESA.— Teléfono 2626. Matinée, tanda y noche estreno español AVENTURAS DE JUAN LUCAS las guerrillas contra Napoleón con Fernando Rey y Marie Dea. Matinée platea 23. — Tanda y noche 26.—

CINE EBRO.— Teléfono 5225. Matinée, tanda y noche estreno el terror de los mares en EL CAPITAN BLAKE con Rhys Willlabs y Ron Randell. Luneta 24.— además el noticiario boliviano Nº 9.

CINE PARIS.— Teléfono 2380. Matinée, tanda en tecnicolor EL ESPADACHIN con Margaret Chapman y Larry Park. Luneta 15.— Noche doble TIA CANDELA con Sara García y NO TE DEJARE NUNCA con Anita Blanch, además en las tres funciones el noticiario boliviano N. 9. Luneta 15.—

CINE TESLA.— Teléfono 3803. Matinée, tanda y noche Cantinflas en A VOLAR JOVEN. Matinée 29.— tanda y noche 41.—

CINE MIRAFLORES.— Matinée, tanda y noche carcajadas a granel en A VOLAR JOVEN con Cantinflas además el noticiario boliviano Nº 9. Matinée platea 23.— alta 13.— tanda y noche platea 26.— alta 17.—

CINE MURILLO.— Matinée, tanda y noche estreno dedicada a las madrecitas ancianas del mundo MI MADRE ADORADA con Sara García, además el noticiario boliviano Nº 9. Matinée platea 23.— alta 15.— tanda y noche platea 26.— alta 17.—

CINE MIGNON.— Matinée, tanda y noche estreno dedicado a las madres de Bolivia MI MADRE ADORADA con Sara García además el noticiario boliviano Nº 9. Matinée platea 15.— alta 10. — tanda y noche platea 16.— alta 11.—

MONJE CAMPERO.— 2ª semana de triunfos KIM DE LA INDIA en tecnicolor con Errol Flyn y Dean Stocwell. Precios matinée 29.— y 25.— tanda y noche 41.— y 30.— Extra noticiario nacional Nº 9.

CINE LA PAZ.— James Masson y Margaret Lockwood en LA MUERTA ENAMORADA. Precios matinée 29.— tanda y noche 41.—

CINE COPACABANA. — La creación máxima de Walt Disney DENTRO DE MI CORAZON. Extra noticiario nacional Nº 9. desde las 14 horas Platea general 20.

CINE ROXY.— Lex Barker en la producción de aventuras TARZAN Y LA FUENTE MAGICA. Precios matinée 23.— y 20.— tanda y noche 25.— y 20.—

CINE ABAROA.— Errol Flyn y Dean Stocwell en la producción de aventuras en tecnicolor KIM DE LA INDIA. Precios matinée 23.— y 15.— tanda y noche 25.— y 15.—

CINE COLON.— Hoy estreno de aventuras Ricardo Montalban en MERCADO HUMANO. Precios matinée 23.— y 15.— tanda y noche 25.— y 15.—

CINE BOLIVAR.— Matinée, tanda y noche EL PADRE ES ABUELO con Spencer Tracy. Matinée luneta 2 3.—alta 18.— tanda y noche Luneta 26.— alta 18.—

CINE AVENIDA.— Matinée tanda y noche PASION CARIOCA con Jane Powell. Matinée luneta 23. alta17.— tanda y noche luneta 26.— alta 18.—

CINE SUCRE.— (Villa Victoria) Hs. 21.30 EL JUSTICIERO con Randolph Ssott. Luneta 15.— Galería 10.— Además el noticiario nacional Nº 9.

Obtuvo Nuevo Exito la Concertista D. Dubois

Ante numeroso auditorio se presentó el domingo en el Teatro Municipal, en función de tanda, la concertista Diana Dubois, habiendo obtenido un nuevo éxito.

Diana Dubois ofreció esta vez un programa de calidad interpretativa y musical, habiéndose destacado sus admirables ejecuciones de acordeón. Gustó con preferencia Rondeña Gitana de Ross, Sevilla, de Albeniz y Czardas, de Monti. Estas piezas fueron vertidas en forma impecable y con un alto sentido de extraordinaria musicalidad. El público la premió con grandes aplausos y Diana Dubois tuvo que ofrecer, fuera de programa, algunos números más en calidad de bis. En la segunda parte la Dubois ofreció en el claviolín la Serenata de Schubert, habiendo logrado efectos nítidos de ritmo y musicalidad.

Colaboró en este concierto con excelentes ejecuciones pianísticas la señora Schneid y con algunos trozos de ópera el tenor nacional José Virreira, quien fué muy aplaudido a través de todas sus interpretaciones líricas.

Tiene traje de baño

LA ...OSA ANN HART ESTÁ cerca del agua pero ella no colgó su ropa cerca antes de llegar hasta el mar. Ann tiene puesto un traje de baño detrás de esa toalla.

Sucedió en Hollywood

Por LEROY MARCH

Me escriben desde París que no debemos poner ni la menor atención en los rumores que han llegado acerca de la supuesta enemistad entre el actor José Ferrer y el director John Huston. En todas partes se les vé juntos, dando muestras de la más sincera amistad. Por cierto que Ferrer va a hacer pronto una película en Londres, "El alquimista", de la que será director y estrella.

*

"Alsulad", el famoso caballo que Alan Ladd, está ahora dando a su amo mucho más dinero del que le cuesta mantenerlo. Hasta que el actor consiguió que se le pagase por su intervención en su película "The Iron Mistress", el animal no hacía más que costarle dinero, a pesar de toda su fama.

*

COMENTARIOS DE HOLLYWOOD: Frances, la esposa de Edgar Bergen, debuta en la pantalla con la película de 20th Century—Fox "Nearer My God To Thee"... "Sugar" Ray Robinsón, campeón de boxeo retirado, se ha hcho actor y será la estrella de la versión cinematográfica de la historia de su propia vida... Apenas ha terminado Montgomery Cliff de trabajar en "I Confess', en el Estudio Warnes Bros, cuando ya va a empezar en "Form Here To Eternity" En el de Columbia... Durante una pelea en una escena de "His Majesty O'Keefe", Burt Lancaster sufrió una herida en un ojo que le tendrá imposibilitado para trabajar durante algún tiempo en otra película... Toyokichi Tata, Sadayosmi Yoshioka e Ichizo Kobayashi personalidades de la industria cinematográfica Japonesa, están en Hollywood para tratar de establecer la televisión en en Nipón... El Director Rouben Mamoulilan hará una versión cinematográfica de la ópera "Carmen" en España... Albert Zugsmith producirá en el mismo país dos películas: "Conquest and Desire" y "Female of Tho Species"...

Dr. Mario F. Vicchi

Ex—jefe de Urología del Instituto de Medicina Experimental de Buenos Aires ha trasladado su consultorio a la Avenida 6 de Agosto, 611 1er. piso. Donde atiende de Lunes a Viernes de 17 a 19 horas. —Tel. 5939.

LLOYD AEREO BOLIVIANO
Reservación de pasajes en:
TRANSCONTINENTAL

LA PAZ

JAMES MASSON
Margaret Lockwood
en la emocionante producción de misterios, romance y suspenso.
LA MUERTA ENAMORADA
Cree Ud. que hay seres de ultratumba que vuelven para atormentar a los que aún vivimos en este mundo?
MARTES ESTRENO
OLIVERIO TWIST

HOY

MONJE CAMPERO

2ª Semana de Exitos
ERROL FLYNN
Dean Stockwell
en la apasionante producción en tecnicolor
KIM DE LA INDIA
EXTRA — NOTICIARIO NACIONAL Nº 9
con informaciones del país y del extranjero.
Miércoles Estreno
LA REVOLTOSA

COPACABANA

La genial creación de Disney en brillante tecnicolor.
Dentro de Mi Corazón
EXTRA — NOTICIARIO NACIONAL Nº 9

ROXY

LEX BARKER
en
TARZAN Y LA FUENTE MAGICA

ABAROA

ERROL FLYNN
DEAN STOCKWELL
en el film en tecnicolor
KIM DE LA INDIA

Teatro PRINCESA
HOY — ESTRENO — HOY

HOY

CINE EBRO
HOY — ESTRENO — HOY
HOMBRES SIN CASTA NI LEY UNIDOS EN EL COMUN AMOR A LA PATRIA
¡Gloriosas páginas históricas!
¡Acción!
¡Romance!
¡Aventuras¡
en el mar
"COLUMBIA" Presenta
RHYS WILLIAMS
y RON RANDELL

El Capitán Blake

Cine TESLA
MIRAFLORES - HOY
PASE UN BUEN RATO ENTRE CARCAJADAS APLAUDIENDO AL GRAN
CANTINFLAS

Le da envidia mi figura
y mi porte de aviador,
¡Yo soy águila de altura,
Aunque le arda, Valedor!
"COLUMBIA" Presenta
"A Volar Joven"

MURILLO--MIGNON
HOY - ESTRENO - HOY

HOY
GRAN ESTRENO

TEATRO PRINCESA

Mañana

UNIDOS PARA SIEMPRE... POR EL TRIUNFO Y EL MAS GRANDE AMOR... MILAGRO DE AMOR SALVANDO EL ABISMO DE CELOS Y DISCORDIA.
Brillante película dramática - musical de la "Columbia"
Con: JEROME COURTLAND - RUTH WARRICK y RON RANDELL
«AMOR en RITMO»

Mañana

MARTES GRANDIOSO ESTRENO DEL DOCUMENTO HISTORICO NACIONAL QUE PRESENTARA EL DEPARTAMENTO CINEMATOGRAFICO
"Estaño - Tragedia y Gloria"
Tesla-Princesa-Ebro-París-Miraflores-Murillo-Mignon

SEPELIOS

✝ **Doctor ELIODORO CASTRO (Q. E.P.D.).**— La Comunidad de San Francisco invita a los residentes cochabambinos y Devotos de la Virgen de Copacabana a la misa que, recordando el 6º día de su fallecimiento acaecido en la ciudad de Cochabamba, hará celebrar hoy a hs. 10 en la Basílica de San Francisco. El doctor Castro obsequió un terreno en la hermosa región de La Angostura para la construcción de un Templo dedicado a la Virgen de Copacabana, el mismo que a la fecha, está techándose.

✝ **Sra. TOMASA CAMACHO v. de SANCHEZ (Q.E.P.D.).**— Ha dejado de existir, confortada con los auxilios de la Santa Religión Católica y la Bendición Papal.— Rafael Sánchez Camacho, hijo Juan García Alvarado hijo político; Gonzalo Bozo Sánchez y Juanita García Sánchez, nietos; y demás familiares, ruegan a sus relaciones, personas piadosas y a los jugadores y socios del Club Murillo Nimbles se dignen concurrir a la traslación de los restos mortales de la extinta, al Cementerio General el día de hoy a horas 11 a.m. El cortejo fúnebre partirá de la calle Antonio Gallardo (Capilla Ardiente del Gran Poder) Atención que comprometerá la gratitud de la familia doliente. El duelo se recibe por tarjeta.

Sepelios: Casa Guzmán Tel. 4014.

✝ **Sra. LEONOR ZEBALLOS de CALANCHA (Q.E.P.D.).**— Ha dejado de existir, confortada con los auxilios de la Santa Religión Católica y la Bendición Papal.— Eleodoro Calancha, esposo; Bertha, Elsa, (ausente) Alcides Calancha hijos; Max Alarcón, hijo político; José Zeballos, hermano; Antonia de Zeballos, Octavio Carnlo, hermanos políticos; Juana de Tejada, Concepción de Virreyra, Angel Zeballos, primos, Roberto Tejada, primo político; Laura de Benavides, Josefina Calancha, Enrique, Abelardo, Inés Carnlo, Gloria Zeballos, Bertha de Madueño, Elsa de Carnlo Max Benavides, José Madueño Julio Salazar sobrinos, nietos y demás familiares ruegan a sus relaciones y personas piadosas, se dignen concurrir a la traslación de los restos mortales de la extinta, al Cementerio General el día de hoy a horas 16 (4 p.m.) El cortejo fúnebre partirá de la calle Chuquisaca casa Local Sec. de la Federación de Ex-Tranviarios. Atención que comprometerá la gratitud de la familia doliente. El duelo se recibe por tarjeta.

Sepelios: Casa Guzmán Tel. 4014.

✝ **Sra. CELIA PAREJA SAAVEDRA v. TONELLY. (Q.E.P.D.).**— Distribuidora Boliviana de Films Ltda. Sindicato de Cinematografistas y familiares invitan a la Federación y Confederación de Fabriles, residentes cruceños, chuquisaqueños y personal de las empresas cinematográficas a la traslación de los restos mortales de la extinta al Cementerio General el día de hoy a horas 11 y 30. El cortejo fúnebre partirá de la calle Junín Nº 789 (final) Atención que agradecerán los familiares. El duelo se recibe por tarjeta.

Sepelios: Casa Guzmán Tel. 4014.

✝ **Sra. IRENE INFANTE v. de DATILA (Q.E.P.D.).**— Con los auxilios de la Santa Religión Católica, ha dejado de existir.— José Manuel Infante y Margarita I. v. de Calderón, hermanos, Eufemia, Elvira y Escolástica Dávila (ausentes), Candelaria P. de Infante, hermanas políticas; los sobrinos y demás familiares ruegan a sus parientes, amigos y personas piadosas asistir a la traslación de los restos mortales de la extinta al Cementerio General. El cortejo fúnebre partirá de la calle Nicolás Acosta casa Nº 546 el día de hoy jueves 15 a horas 16. Atención que agradecerá la familia doliente. El duelo se recibe por tarjeta.

Casa: Santander: Tel. 3663.

MISAS

✝ **GRACIELA VERA RODO de PERALTA (Q.E.P.D.).** — David R. Peralta, esposo, Hugo, Octavio, Gerardo, José, Oscar Roberto y Luis Peralta Vera Rodo, hijos, Miguel Vera Pradel y María Rodo de Vera, padres, Arminda, Guillermo, Edgardo, José y Dora Vera Rodo, hermanos Otilia Ballivián de Vera Rdo, Saby Centellas de Vera Rodo, Josefina Melean de Vera Rodo, Alberto y Jorge Peralta, hermanos políticos, los tíos, primos, sobrinos y demás familiares de la extinta, ruegan a sus amistades y personas piadosas, se dignen asistir a la misa que recordando el octavo día de su sensible fallecimiento, se oficiará el día viernes 16 de los corrientes a horas 10 a.m. en el Templo de San Agustín. Su asistencia a este acto religioso comprometerá la gratitud de la familia doliente. El duelo se despide en la puerta del Templo.

✝ **Sra. MIGUELA OCAMPO M. (Q. E.P.D.).**— Laura Ocampo y hermana, hijas y demás familia, ruegan a sus amistades y personas piadosas, quieran concurrir a las misas Gregorianas que en sufragio del alma de la extinta, se mandará oficiar desde el día 16 del presente hasta el 14 de febrero a horas 7.30 en el Templo de los Padres Jesuitas. Favor que será muy reconocido por la familia.

✝ **Sr. Dn. J. ELOY ALTAMIRANO P. (Q. E. P. D.).**— Aurelia S. de Altamirano, esposa, Héctor y Juan Altamirano S., Carlos y Cirilo Rospigliosi S., hijos, las hijas políticas, los nietos, sobrinos y demás familiares, ruegan a sus relaciones y personas piadosas, se dignen asistir a la misa que recordando el primer mes de su sensible fallecimiento, se celebrará el día de hoy jueves 15 a horas 11 en la Basílica Menor de San Francisco. Su asistencia comprometerá la gratitud de la familia doliente. No circulan invitaciones especiales.

✝ **HAYDEE BUSTOS v. de SMOKE (Q.E.P.D.).** Ernesto, Juan, Emilia, Elena y Julia hermanos, los hermanos políticos, sobrinos y demás familia, ruegan a sus parientes, amigos y personas piadosas asistir a la misa que recordando los 8 días de su sensible fallecimiento se celebrará el día viernes 16 en la Iglesia de San Juan de Dios a horas 9.30 a.m. Favor que comprometerá la gratitud de la familia doliente. El duelo se despide en la puerta del Templo. No circulan invitaciones especiales.

✝ **Tcnl. EDUARDO PECHO L. (Q.E.P.D.).**— María Luisa Pecho hija, Antonia Soto v Mario López S. sobrinos y demás familia invitan a sus parientes, amigos, camaradas del Ejército, Beneméritos del Acre y personas piadosas se dignen concurrir a la misa de ocho días que se celebrará en la Iglesia de San Juan de Dios el día viernes 16 del presente a horas 11 y 15 a.m. Será favor que comprometerá la gratitud de la familia doliente.

✝ **Sr. RAFAEL BERZAIN GIRON (Q.E.P.D.).**— Stela Rodríguez v. de Berzain esposa, Rose Mary, Bertha, Rafael, Sonia y Ricardo Berzain hijos; Judith v. de Rodríguez madre política, María de López Sánchez, Carmela de Vera Alvarez, Juan (ausente) y Candelaria de López, hermanos, los hermanos políticos, tíos, primos, sobrinos y demás familiares, ruegan a sus parientes, amistades y personas piadosas se dignen asistir a la misa que recordando los ocho días de su sensible fallecimiento ocurrido en la ciudad de Cochabamba tendrá lugar hoy jueves 15 del presente a horas 10 a.m. en la Parroquia de San Agustín. Su asistencia comprometerá la gratitud de la familia doliente.

CRONICA SOCIAL

EN HONOR DEL VICEPRESIDENTE DE GUATEMALA.

—Ayer en el Club de Tennis La Paz, el Ministro de Educación y Bellas Artes, doctor Fernando Iturralde Chinel, ex E.E. y Ministro Plenipotenciario de Bolivia en Guatemala, ofreció un almuerzo en honor del Vice Presidente de Guatemala señor Manuel Estrada de la Hoz y del señor García Montenegro, Embajador de Guatemala en San Salvador.

REUNIONES.—

—Elizabeth Hanhart Velasco y Marina López Arce Salinas ofrecerán un té en obsequio de sus relaciones.

—El sábado 17 del presente se efectuará en la Casa de España a horas 12.30 un almuerzo de los miembros del Instituto de Cultura Hispánica. Los miembros del directorio nos insinuan informar a las damas y caballeros socios y simpatizantes retiren sus tiquets hasta horas 10 a.m. del día viernes en la administración de la Casa de España.

—La señorita María Noemí Mollinedo y amigos ofrecieron un picnic a los novios Adela Acebey y David Ale Canedo.

—El próximo sábado 17 del actual a horas 13 se llevará a cabo el almuerzo de camaradería que reune mensualmente a los socios de la institución, debiendo asistir como invitados de honor los señores Julio Ego Aguirre y Esteban Pavletich, Secretario y Adjunto Civil de la Embajada del Perú en Bolivia repectivamente. Las adhesiones se reriben en la administración del Círculo o al teléfono 6031.

COMPROMISOS.—

—Se ha formalizado el compromiso matrimonial de la señorita Gaby Villacorta con el señor Andrés Ferreira G., la boda se efectuará en breve.

—En la ciudad de Buenos Aires se ha formalizado el compromiso matrimonial de la señorita Dora Gonzáles Avila con el Ingeniero Augusto Plaza C.

MATRIMONIOS.—

—El 20 del presente será bendecida la boda de la señorita Martha Gutiérrez Stevenson con el señor Vicente Ormachea Zalles.

—Con carácter privado se realizó ayer el matrimonio de la señorita María Eugenia Ormachea Zalles con el señor Hugo Toro.

— El 24 del presente mes se realizará el matrimonio de la señorita María Luisa Tavera con el señor Mario Ortega Vásquez.

—Hoy será bendecido el matrimonio de la señorita Ana María Carvajal Avila con el señor Abdon Vargas Giraldez en la capilla privada del Colegio San Calixto.

—En la ciudad Eva Duarte de Perón, República Argentina, el día 14 de los corrientes se realizó el matrimonio del Ingeniero Augusto Plaza con la señorita Dora Beatriz Gongález Podesta, ambos contrayentes vinculados a familias de nuestro país y la Argentina.

COLEGIO St. ANREWS.—

—El directorio de Madres del Colegio St. Anrews y la Presidenta de la Asociación Nacional de Madres invitan a la misa que con motivo de la bendición del Altar Oratorio del Colegio se celebrará el día de mañana viernes 16 a horas 9.

VIAJEROS.—

—A Santa Cruz el señor Rafael Estenssoro A.

—De Oruro llegó el señor Rodolfo Irahola Arias.

—De Arica el señor Miguel Manrique en compañía de su señora Josefina de Manrique.

—A Cochabamba la señora Carmen de Machicado con sus hijas.

—Hace unos días a llegado de Santiago de Chile la señora Marina de Campero en compañía de su hija Marinita.

✝ **ELENA NARA NEMITALA (Q.E.P.D.).** — Fallecida en la ciudad de Sucre el 9 de enero de 1953. Los padres, hermanos, hermanos políticos y demás familiares, invitan a sus amistades y personas piadosas en especial a los funcionarios y empleados de la Caja de Educación y residentes benianos a la misa de 8 días que en sufragio de su alma se oficiará en el Templo de Santo Domingo el día viernes 16 de los corrientes a horas 10 a.m. Favor que comprometerá la gratitud de la familia doliente. No circulan invitaciones especiales. El duelo se despide en la puerta del Templo.

CULTO CATOLICO

LA NOVENA DE LA VIRGEN DE LA PAZ

En la Basílica Metropolitana a partir de hoy, se dará comienzo al rezo solemne de la novena de la Virgen de La Paz, conforme a la siguiente distribución religiosa: Hs. 5.30, de la madrugada, misa y novena. For la noche a las 20, rosario, exposición del Santísimo, rosario, sermón, novena y bendición con S.D.M. Su fiesta tendrá lugar el 24 del actual.

TEMPLO DEL SEÑOR DEL GRAN PODER

En la iglesia de la calle Max Paredes Nº 443 se dirán las misas de hoy, de horas 7 a 9.

TEMPLO DEL MONASTERIO DE LAS CARMELITAS

En el templo del Monasterio de las Madres Carmelitas Descalzas se oficiará la misa de hoy, a horas 7.15.

TEMPLO DE LA COMPAÑIA DE JESUS

En la iglesia de los RR. PP. de la Orden de los Jesuitas, se celebrarán los oficios divinos de hoy, de horas 6.30 a 9.

MISAS

Catedral de Nuestra Señora de La Paz.— De horas 8.30 a 10.30.
San Agustín.— 10 v 10.45.
San Pedro.— Hs. 9.
Santo Domingo.— De 9 a 11.
San Sebastián.— Hs. 9.
San Francisco.— De 6.30 a 10.
En la Recoleta.— De 6.30 a 9.
En la Merced.— De 9 a 11.
San Juan de Dios.— De 7 a 11.
Templo del Rosario.— 8 y 9.
Templo de la Virgen de Remedios.— 8.30.
Templo de la Virgen de Copacabana.— Hs. 9.
Capilla de las Siervas de María.— 6.45.
Capilla de María Auxiliadora.— 7.
Capilla de los Sagrados Corazones.— 6.30.
Capilla del Hospicio de San José.— 6.30.
Capilla de las Concepcionistas.— 7.
Capilla de Villa Victoria.— 7, 8 y 9.

DISTRIBUIDORA BOLIVIANA DE FILMS Ltda.

Cumple el sensible deber de comunicar el trágico fallecimiento de la que fué su honrada y eficiente empleada

✝ **Señora CELIA PAREJA DE TONELLY**

(Q. E. P. D.)

e invita a todos sus parientes, amistades, gremio cinematográfico en general y residentes cruceños a la traslación de sus restos mortales al Cementerio General, el día de hoy jueves 15, a horas 11 y 30 a.m. El cortejo fúnebre partirá de la calle Junín Nº 789.

Su Horóscopo para hoy

Por STELLA

JUEVES ENERO 15

Los que nacen bajo esta fecha tienen un hondo sentido humano que desafortunadamente les hace un poco escépticos y bastante pesimistas. A través de cualquier superficialidad pueden adivinar la verdad y con frecuencia llegan a conclusiones desilusionantes. No obstante hay un vena humorística que le alegra un poco o contrasta con su pesimismo. Lo cual hace que a veces por negro que se presente el panorama le es posible tomarlo con una sonrisa.

La gran confianza que en sí mismo tiene le ayudará a vencer las más grandes tormentas. Afortunadamente será un buen jefe en trabajo o en el hogar y tendrá las más constructivas ideas. Usted puede levantar entusiastas hacia sus proyectos y por lo tanto siempre encontrará buena cooperación. Tendrá un espíritu animoso, un carácter fuerte, y en cuanto a dirigir trabajo o familia solamente usará de esas armas de su genio fuerte en último recurso.

Tiene un tempearmento muy cariñoso. Las mujeres especialmente son muy femeninas y hacen a los hombres sentirse el sexo fuerte e inspiran protección cuando están en su compañía. Los hombres también se sienten atraídos hacia ese carácter dócil, pero bajo esa apariencia dulce y débil hay voluntad propia y no dejarían manejarse demasiado.

Deben tratar de unirse en matrimonio para mayor felicidad con alguien nacido bajo el signo de Libra, Virgo o Tauro para que los caracteres se complementen.

INFLUENCIAS CELESTES PAA MAÑANA

¿Qué le auguran las estrellas para mañana? Busque su signo en la columna siguiente y guíese por los presagios estelares.

VIERNES ENERO 16

CAPRICORNIO (dic. 23-enero 20) Cuidado con meterse en inversiones comerciales sin seguridad alguna. Entérese bien de todos los detalles primero.

ACUARIO (enero 21-feb. 19) Haga sus proyectos con mucho cuidado para que luego no se encuentre impedido de llevarlos a cabo por no haber calculado bien el tiempo.

PISCES (feb. 20-marzo 19).— Hay que progresar y tener ambiciones y asegurarse para el mañana que inevitablemente llega.

ARIES (marzo 21-abril 20).— Salde una discusión que tiene pendiente mejor que comenzar de nuevo con lo mismo.

TAURO (abril 21-mayo 21).— Déle crédito a quien lo merece. Hay muchos a quienes se le debe reconocer sus méritos.

GEMINI (mayo 22-junio 21) Sea diplomático al tratar asuntos delicados con un buen amigo. Una vez que se lastima una amistad no vuelve a ser igual.

CANCER (junio 22-julio 23). No importa todos los asuntos que se le presenten nunca descuide sus obligaciones.

LEO (julio 24-agosto 23). Sea franco cuando se trate de asuntos que están relacionados con su felicidad futura.

VIRGO (agosto 24-sept. 23).— Tenga paciencia con las cosas que le suceden con las otras personas y verá como se le hace más fácil cruzar la senda de la vida.

LIBRA (sept. 24-oct. 23) No trate de evadir responsabilidades para que no se le acumulen cada vez más.

ESCORPION (oct. 24-nov. 22) Trate de apaciguar las tormentas que se avecinan.

SAGITARIO (nov. 23-dic. 22) Si está aburrido procure encontrar los motivos a que obedece ese aburrimiento y trate de remediarlo en seguida cambiando de ambiente o intentando algo nuevo en su vida.

CAROM

Tiene preparados modelos exclusivos de trajes de baile para Carnaval. Precios desde Bs. 8.000.—.

Atelier: Víctor Eduardo 72 Miraflores.

INGLES

Excepcionalmente y a pedido de los padres de familia se reciben inscripciones para alumnas(os) de tercero y cuarto de secundaria.

HORARIO: de 5 a 6 — Número de alumnas: 15

SOCABAYA 313 esq. POTOSI.

CASILLA 1825

TELEFONO 6125

Hoy ¡Diviértase como nunca!

en el Gran Cine **AVENIDA**

La M-G-M- lo llevará en un festivo viaje desde el bullicioso Manhattan hasta el romántico Río de Janeiro!

Jane Powell - Ann Sothern - Barry Sullivan

En la alegre comedia musical en colores por Technicolor.

¡Hay tempestad de carcajadas en esta cinta!

CINE COLON

HOY MATINEE, TANDA Y NOCHE

Extraordinario Estreno Exclusivo

¡Espantoso! ¡Increíble! ¡La historia de una despiadada banda que traficaba en vidas humanas!

MERCADO HUMANO

("BORDER INCIDENT")

La M-G-M presenta

MERCADO HUMANO

Estrellas

RICARDO MONTALBAN • GEORGE MURPHY

con

HOWARD DA SILVA • JAMES MITCHELL

ARNOLD MOSS • ALFONSO BEDOYA

Dirigida por ANTHONY MANN

Producida por NICHOLAS NAYFACK

Una película METRO-GOLDWYN-MAYER

ADEMAS

NOTICIARIO NACIONAL Nº 9

Hoy ¡Extraordinario Exito!

en el Cine **«BOLIVAR»**

ITALMAR

ofrece viajar a Centro y Norte América en las condiciones más ventajosas.— Acuda a nuestro Servicio y pida mayores datos a:

ARTURO BONINO

Avenida Mariscal Santa Cruz 285 — Casilla 930

Teléfono 2228.

CLASES DE ALFABETIZACION

La Asociación Cristiana Femenina ofrece clases de alfabetización gratuita en su local de la Avenida 16 de Julio 114 (altos). Horario nocturno. Las inscripciones están abiertas, las clases empezarán el 19 de este mes.

FIRMA COMERCIAL

NECESITA

OFICINA CENTRICA y AMPLIA

Posible Teléfono. Ofertas

Hotel España - Tel. 4643.

2a.- SEMANA DE LLENOS COMPLETOS

HOY - Simultáneo - HOY

Monje y Abaroa

ERROL FLYNN y DEAN STOCKWELL

En la espectacular cinta en tecnicolor

KIM de la India

La más audaz y emocionante producción de aventuras auténticamente filmada en la India milenaria.

La amistad de un niño inglés y de un audaz guerrero hindú protagonizan esta admirable versión fílmica de la novela de Rudyard Kipling.

MUY PRONTO.—

El sensacional film nacional basado en hechos históricos

ESTAÑO TRAGEDIA y GLORIA

ANAPAL

Laboratorios de Productos de Tocador. Masajes. Limpieza de cutiz etc. Venta directa al público de Productos Anapal. Colón esquina Ballivián, a una cuadra del Cine París

EL DIARIO

TELEFONOS 2703 y 2563, OFICINAS CALLE LOAYZA Nº 20 CAJON POSTAL Nº 5.

SUSCRIPCIONES

LAS NUEVAS TARIFAS PARA SUSCRIPCIONES DESDE 19 DE MAYO DE 1951.

	3 meses	½ año	1 año
CIUDAD	Bs. 412.50	825.—	1.650
INTERIOR	" 437.55	875.10	1.750
EXTERIOR	" 162.45	924.90	1.850

RAMONA

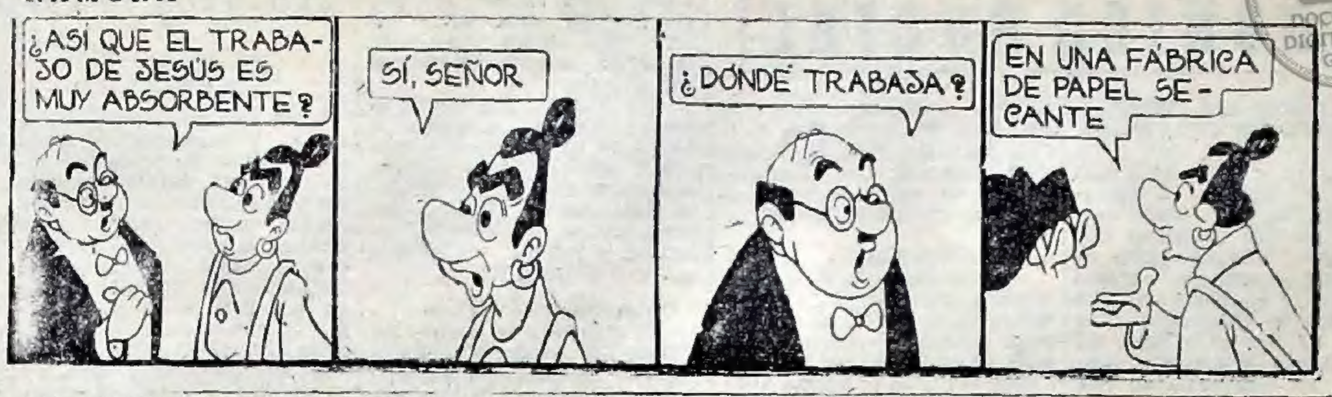

CASAS Y TERRENOS

se vende

BALLESTEROS & Cía. — Edificio Iglesias 2º piso, Yanacocha 475. Vende en Miraflores Av. pavimentada, casa dos departamentos, almacenes Bs. 2.600.000.— Deuda 700.000.— 2115

BALLESTEROS & Cía. — Edificio Iglesias 2º piso, Yanacocha 475. Vende cerca Av. Busch chalet un departamento, entrega inmediata Bs.— 1.500.000.— 2115

BALLESTEROS & Cía. — Edificio Iglesias 2º piso, Yanacocha 475. Vende en camino Obrajes chalet, recibo como parte pago, terreno o vehículo 2115

BALLESTEROS & Cía. — Edificio Iglesias 2º piso, Yanacocha 475. Vende lindo chalet en Sopocachi todo lujo, entrega inmediata 30% facilidad 2115

BALLESTEROS & Cía. — Edificio Iglesias 2º piso, Yanacocha 475. Vende en Avenida Perú, casa renta Bs. 20.000.— mensual, oportunidad. 2115

BALLESTEROS & Cía. — Edificio Iglesias 2º piso, Yanacocha 475. Vende en Miraflores casa por Bs.— 600.000.— 2115

BALLESTEROS & Cía. — Edificio Iglesias 2º piso, Yanacocha 475. Vende cerca Av. Lanza casita por Bs. 350.000.— 2115

BALLESTEROS & Cía. — Edificio Iglesias 2º piso, Yanacocha 475. Vende bonito lote esquina en Av. América 266 m2. oportunidad. 2115

BALLESTEROS & Cía. — Edificio Iglesias 2º piso. Vende cerca Kindergarten Japonés (Sopocachi) bonito lote 300 m2. 2115

COMERCIAL MACHICAO. — Yanacocha 368 Teléfono 3243. Vende chalet residencial Av. Ecuador, Sopocachi, 1 departamento, 4 dormitorios, living, comedor, 2 halls, dependencias, patio jardines. Superficie total 351 m2. Bs. 3.300.000.— 3113

COMERCIAL MACHICAO. — Yanacocha 368 Teléfono 3243. Vende casa calle Rosendo Gutiérrez, Sopocachi, 2 departamentos, 2 dormitorios, living, comedor, hall, dependencias, cada departamento, patio Bs. 1.650.000.— 3113

COMERCIAL MACHICAO. — Yanacocha 368, Teléfono 3243. Vende casa calle Méndez Arcos Sopocachi, 3 departamentos, 2 dormitorios, living, comedr. dependencias, patio, jardín, cada departamento Bs. — 1.850.000.— Reconoce deuda bancaria. 3113

COMERCIAL MACHICAO. — Yanacocha 368 Teléfono 3243. Vende casita en Sopocachi Alto, 6 habitaciones y dependencias Bs. 350.000.— Precio de ocasión. 3113

COMERCIAL MACHICAO. — Yanacocha 368 Teléfono 3243. Vende casa calle Yungas 2 departamentos, 3 dormitorios, living, comedor, dependencias, cada departamento patio, 3 tiendas Bs. 2.700.000.— 3113

COMERCIAL MACHICAO. — Yanacocha 368 Teléfono 3243. Vende casa calle Catavi, Miraflores, 2 departamentos, 2 dormitorios, living, comedor, dependencias, cada departamento, patio Bs. 2.400.000.— Reconoce deuda bancaria. 3113

COMERCIAL MACHICAO. — Yanacocha 368 Teléfono 3243. Vende casa calle Catavi, Miraflores, 1 departamento, 2 dormitorios, living, comedor, dependencias, patio Bs.— 1.350.000.— 3113

COMERCIAL MACHICAO. — Yanacocha 368 Teléfono 3243. Vende casa residencial calle Francisco de Miranda, Miraflores, 1 departamento 3 dormitorios, living, comedor, dependencias, patio, terraza, garage Bs. 2.600.000.— Reconoce 40% deuda bancaria. 3113

COMERCIAL MACHICAO. — Yanacocha 368 Teléfono 3243. Vende casa quinta en Villa San Antonio, 1 departamento, 2 dormitorios, living, comedor dependencias patio, jardín superficie total 500 m2. Bs. 900.000.— 3113

COMERCIAL MACHICAO. — Yanacocha 368 Teléfono 3243 Vende terreno en Calacoto 1.000 m2. Bs.— 1.200.— m2. 3113

COMERCIAL MACHICAO. — Yanacocha 368 Teléfono 3243 Vende terreno Av. Aspiazu, Sopocachi 341 m2. Bs. 4.000.— m2. 3113

COMERCIAL MACHICAO. — Yanacocha 368 Teléfono 3243. Vende terreno Av. Aspiazu Sopocachi 301 m2. Bs. 2.500.— m2. 3113

COMERCIAL MACHICAO. — Yanacocha 368 Teléfono 3243. Vende terreno calle Méndez Arcos, Sopocachi 134, 160, 156 m2. Bs. 1.800.— m2. 3113

COMERCIAL MACHICAO. — Yanacocha 368 Teléfono 3243. Vende terreno calle Belisario Salinas Sopocachi 600 m2. Bs. 4.000.— m2. 3113

COMERCIAL MACHICAO. — Yanacocha 368 Teléfono 3243. Vende terreno en Obrajes, 919, 875, 693 m2 Bs 1.200.— m2. 3113

COMERCIAL MACHICAO. — Yanacocha 368 Teléfono 3243. Vende terreno Av. Iturralde, Miraflores, 250 m2. Bs. 3.000.— m2. 3113

COMERCIAL MACHICAO. — Yanacocha 368 Teléfono 3243. Vende terreno Av. Chile, 258, 180 m2. Bs. 4.000.— m2. 3113

EN venta 720 m2 en Obrajes tiene dos habitaciones, completamente cercano especial para la cría de aves Ref.: Bufete Oroza—Daza Yanacocha 451 Tel. 4479. 3114

EN venta 7.000 m2. en Villa Copacabana zona urbanizada dos cuadras de colectivo Ref.: Bufete Oroza Daza calle Yanacocha 451 Tel. 4479. 3114

OFICINA HINOJOSA. — Vende casa Av. Tejada Sorzano 2 departamentos Mercado 315. 3115

OFICINA HINOJOSA. — Vende chalet Av. Iturralde 1.300.000.— Mercado 315. 3115

OFICINA HINOJOSA. — Vende casa calle Graneros 24 habitaciones Mercado 315. 3115

OFERTAS J. MESA. — Apresúrese y adquiera un lote de terreno en la "Gran Urbanización las Delicias" ubicada en la mejor zona de Miraflores y a solo diez minutos de la Plaza Murillo. Concedemos facilidades de pago. Colectivos Nos. 4 y 10 que dejan en la misma Urbanización. Planos y otros detalles en Comercio 120 Oficina Nº 9. P P1110

OFICINA HINOJOSA. — Vende lote Villa Copacabana 400 m2. Mercado 315. 3115

OFICINA HINOJOSA. — Vende casa Sopocachi Alto Bs. 420.000.— Mercado 315 3115

OFICINA HINOJOSA. — Vende casa Villa Victoria Bs. 320.000.— Mercado 315. 3115

OFERTAS J. Mesa. En Obrajes sobre Av. Zalles ofrecemos casa de un departamento con terreno adyacente de 650 m2. a precio conveniente, detalles en Comercio Nº 420 of. Nº 9. P1219

OFICINA HINOJOSA. — Vende casa en Sopocachi 2 departamentos, 1.400.000.— Mercado 315. 3114

OFICINA HINOJOSA. — Vende un hermoso chalet en Obrajes Bs. 4.000.000.— reconoce deuda Mercado 315. 3115

OFICINA HINOJOSA. — Vende lote Miraflores 500 metros Bs.— 200.— c|u. Mercado 315. 3114

OFICINA HINOJOSA. — Vende chalet Sopocachi residencial Mercado 315. 3115

OFERTAS J MESA — Magnífico lote de 300 metros cuadrados a cuatro cuadras en la Plaza Murillo sobre avenida Tejada Sorzano ofrecemos en venta. Detalles en Comercio 420 Oficina 9. P

SE vende casa nueva de un departamento, jardín amplio en Miraflores, reconoce deuda 600.000 Ref.: Tel. 6305. 10114

TERRENO de 3.400 metros en la región de Orkojahuira Alto a Bs.— 100.— el metro, se vende por motivo de viaje Ref.: calle Pinilla 559. Miraflores, de horas 14 a 18 p.m. 3111

VENDO lote de 900 m2. en Sopocachi Ref.: Oficina de Abogados Av. Camacho 360, 4º piso. 5115

VENDO terreno de ocasión en Villa Gualberto Villarroel. Ballivián 91 altos Sra. Catalina Jiménez. 5115

VENDO lotes de terreno región Olímpic, datos Linares 795. 2115

VENDO casa en Villa Copacabana a una cuadra arriba de la Fábrica Ibbo por Bs. 220.000.— o doy en anticresis por Bs. 100.000. — Ref.: misma casa Nº 159. 4114

VENDO terreno en Miraflores sobre Av. Catavi de 900 m2. cercado, precio absoluta oportunidad tratar Sr. Peñaloza Ed. Iglesias 3º piso Of. 6. 5114

Se necesita

COMPRO terreno en Miraflores Ref. Av. Saavedra Nº 888 o Tel. 4562. 4114

COMERCIAL MACHICAO. — Yanacocha 368, Teléfono 3243. Necesitamos comprar casas y terrenos por cualquier zona. 3113

CASAS y Departamentos

se alquila

ALQUILO departamento cómodo independiente en planta alta tiene teléfono, tres dormitorios en Sopocachi Ref.: Tel. 2550 de 9 a 12 a.m. 3114

ALQUILO departamento amueblado en Sopocachi, 5 habitaciones amplias y dependencias, garage Ref.: Tel. 4786. 3114

ALQUILO casa residencial lujosamente amueblada, nueva en la mejor región de Sopocachi, living, comedor, tres dormitorios, con terrazas, escritorio invernadero uno y medio baño, con todo confort garage, jardín, agua caliente, frigidaire y dependencias completas, gran terraza Ref.: Tel. 3799 de 14 a 17 horas todos los días. 2115

OFICINA HINOJOSA. — Alquila departamento amueblado cerca de la Av. 16 de Julio, Mercado 315. 3115

OCASION alquílase casita junta de tres habitaciones en Villa Copacabana mil quinientos autorizándose invertir alquileres en mejoras Ref.: Av. Montes 754. 6113

SE alquila una casa junta 4 dormitorios, dependencias y garage, tratar Lucas Jaimes 28. 3114

SE alquila un departamento a dos personas solas sin hijos en calle Almirante Grau Nº 5 último pasaje. 2114

Se necesita

CABALLERO solo necesita pieza, preferible por la Av. de la Bandera, Colón Sucre ó Indaburu Ref. por carta este diario a J.S.C. 2114

NECESITO departamento chico en contrato anticrético hasta Bs.— 200.000.— o piezas sueltas independientes Ref.: señorita Fortún Tel. 3548. 1016

SE necesita departamento pequeño para familia reducida Tel. 4856. 818

PIEZAS con o sin muebles

se alquila

ALQUILO habitación con pensión a y baño independiente bien amueblada a matrimonio solo en casa de familia extranjera, razón tel. 2001 Obrajes. 3114

ALQUILO pieza amueblada a persona honorable Av. Ecuador 050 altos. 3115

ALQUILO piezita cementada Guatemala 51 Av. Iturralde. 1115

ALQUILO pieza amueblada para matrimonio con pensión Ref.: (Notaría) Ecuador 754. 3114

ALQUILO a caballero solo tres piezas amuebladas con baño independiente Av. 6 de Agosto 1123 5114

ALQUILO una pieza confortable a caballero solo Abdón Saavedra esq. Conchitas 878. 5111

FAMILIA extranjera alquila pieza amueblada con desayuno en zona central preferible a señorita Ref.: Tel. 4897 horas de oficina. 2115

SE alquila habitación con o sin muebles Raúl Zavala Nº 64. 2115

SE alquila en casa de familia una pieza con desayuno a caballero honorable Ref.: A. Muñoz 881 altos. 3113

AGENCIAS

LA VELOCIDAD, Colón 290. Ofrece departamento 7 habitaciones anticresis 600.000 cerca Parque Abaroa. 2114

AVISOS DIVERSOS DE interés general

COMPRO urgente calamina Chuquisaca 252 Tel. 5143. 5114

CALAMINA, listones machihembrada puertas y living se vende, se alquila 2 piezas baño cocina Ref.: Francisco Pizarro 292 (antes Boqueron) de 10 a 13. 3115

LAVADEROS de Oro Ousanaco Palla alquilo Sr. Jaime Tamayo Ref.: Loayza 84. 5114

SE precisa comprar de ocasión armazón y mostrador para tienda. Ref.: Linares 470. 4113

VENDEMOS una puerta doble de hierro 2.67 — 2.55 metros y más dos puertas de fierro de 1.00 x 2.56 Ref.: Metalmecánica Av. Saavedra Nº 108. 3114

VENDO balanza plataforma flamante para mostrador Av. 16 de Julio 160 "Whisky Store" de 10 a 12.30 y de 16 a 20 incluso sábados. 1115

VENDO Balanza de precisión para químico o farmacéutico de mil gramos, calle Santa Cruz 44. 4113

VENDO bicicleta Hoffman flamante por Bs. 17.500.— Montes 736. 1115

NEGOCIOS, compra - venta

EL Rigoli se vende por viaje se garantiza más de Bs. 100.000.— de utilidad mensual La Velocidad Colón 290. 2114

PARA carnavales se alquila el acreditado y espacioso Bar Venecia Ref.: mismo local y por carta a Manco Kapac 21 La Paz. 1517

OFICIOS DIVERSOS

AYUDANTE para imprenta se precisa Plaza Venezuela Nº 42, B. B.B. 4113

CON urgencia se necesita vestoneros para obra fina, se paga buen precio Sastrería Palva Av. 16 de Julio 111. 3113

NECESITO costureras para pañuelos con mucha práctica Socabaya Nº 240. 3115

NECESITO costureras para corbatas finas Socabaya Nº 240. 3115

NECESITO costureras para camisas finas Socabaya Nº 240. 3115

NECESITO operario sastre en confección fina para damas Potosí 141 interior. 3115

NECESITO señorita que sepa remallar Bolívar 559 (frente Contraloría). 2114

NECESITO operarios vestoneros, pago bien Cochabamba 87. 3114

NECESITO vestonero, pago bien Oruro 69. 4115

SASTRERIA Díaz, se necesita operarios vestoneros se paga Bs.— 1.500.— Potosí 185 altos. 5115

SE necesitan tres mecánicos de bancos Ref.: Sagárnaga Nº 180, de 8 a 9 de la mañana. 1115

SE necesita chica que entienda coser a mano Fábrica Flex Indaburu, 249 altos. 3114

SE precisa bestoneros de obra fina, se paga buen precio Av. 16 de Julio Nº 111 Sastrería Palva. 3113

SE necesita un cortador y modelista para trabajo por horas y un preparador en calzados a domicilio. Av. Buenos Aires Nº 350, 2º patio Sr. Gironda. 4113

SE necesita costureras, Fábrica de camisas "Apolo" Yanacocha 475. 3113

SASTRERIA Rodríguez necesita operarios Amazonas 173. 3113

SE alquila un departamento Ref.: calle Potosí 451. 3113

SE necesita chico aprendiz de sastrería Av. 16 de Julio Nº 111 Sastrería Palva. 2114

SE necesita ayudantes sastres prácticos en abrigos y trajes de señoras Oruro 40. 2114

SASTRERIA Saifield, necesita operarios vestoneros y pantaloneros dirigirse a Ingavi 704. 4114

TECNICO Boliviano en el modelaje y cortado, ofrece servicios para industria pequeña o grande de carteras o calzados, acepto para el interior, dirigirse por carta a este diario A.T.B. 4115

URGENTE necesito buena cuchilera para camisas Av. Saavedra esq. Rosendo Villalobos Nº 709 1er. piso. 2114

SERVICIO DOMESTICO

Solicitado —

CASA Román necesita chico Loayza 70. 4114

NECESITO cocinera para atención a tres personas, buen sueldo Zoilo Flores Nº 218, antes Amazonas. 3113

NECESITO cocinera Pedro Salazar 76, 1er. piso 4113

NECESITO empleada todo servicio que entienda de cocina cama adentro recomendaciones, Rosendo Gutiérrez 207 horas 6.30 adelante, buen sueldo. 5113

NECESITO niñera vestido buen sueldo, contador Caja Administrativa Av. Mariscal Santa Cruz esq. Grau. 5113

NECESITO cocinera y sirvienta en Av. Ecuador 722. 3113

NECESITO sirvienta de mano que sepa lavar, planchar, sola, cama adentro o bien chico Bolívar 630 altos. 2115

NECESITAMOS un chico de 10 a 11 años, dirigirse a calle Graneros 123. 2115

SE necesita niñera con certificados, Juan de la Riva 92. 5115

SE necesita cocinera con certificados, cama adentro, dirigirse a Venegas y Cía. Mercado 16. 4114

SE necesita una cocinera y una sirvienta con certificados Colón 58. 3114

SE necesita una cocinera con certificado para 3 personas Mercado 315. Of. Nº 11. 3115

SE necesita sirvienta con certificados, cama adentro Ref.: calle Murillo Nº 392. 6111

QUE busca sirvienta en casa extranjera con cama adentro, inútil presentarse sin certificados calle Juan de la Riva Nº 8 (tienda). 3113

URGENTE se necesita cocinera cama adentro, se paga buen sueldo, Rodrigo de Mejía Nº 29 (Miraflores). 3114

OPERACIONES de crédito: permutas, prst. e hipotecas

COMERCIAL MACHICAO. — Yanacocha 368. Teléfono 3243. Necesitamos departamentos para dar en contrato anticrético por cualquier zona ofrezco Bs. 400.000.— 300.000.— 250.000.— 200.000.— 150.000.— 100.000. 3113

COMERCIAL MACHICAO — Yanacocha 368. Teléfono 3243. Necesitamos dinero para dar en primera hipoteca, cualquier cantidad, 5 por ciento interés mensual. 3113

COMERCIAL MACHICAO. — Yanacocha 368. Teléfono 3243. Ofrecemos dinero en primera hipoteca, cualquier cantidad trámite en el día, interés reducido. 3113

COMERCIAL MACHICAO. — Yanacocha 368. Teléfono 3243. Ofrecemos dinero sobre máquinas y joyas se paga buen interés. 3113

DOY en anticresis departamento de cuatro piezas y dependencias por Bs. 170.000.— Manzaneda 110 altos. 4113

EN anticresis necesito tienda céntrica ofrezco Bs. 20.000.— Ref.: este diario por carta V. L. 4114

OFICINA HINOJOSA. — Ofrece departamento en anticresis o alquiler y amueblado Mercado 315. 3114

OFICINA HINOJOSA. — Ofrece en primera hipoteca 400.000. — 300.000 — Mercado 315. 3114

OFRECE en primera hipoteca Bs.— 500.000 a 1.000.000 en préstamo Of. No 11 Mercado 315. 3115

OFICINA HINOJOSA. — Ofrece en contrato anticrético 2 habitaciones por 30.000.— Mercado 315. 3114

SE ofrece Bs. 80.000 por dos habitaciones y cocina en anticresis, región San Pedro Sr. Anduize Tel. 2232. 4115

SE presta dinero con interés sobre prendas equivalentes, dirigirse a 29 puente de Obrajes Casa Peñaloza. 719

EMPLEADOS de comercio

JOVEN sin pretensiones ofrece sus servicios como auxiliar en cualquier casa Ref.: por carta este diario a D. R. 3114

NECESITO señorita para atender estudio fotográfico Evaristo Valle Nº 50. 2115

SE necesita dactilógrafa con buena caligrafía Ref.: Comercio 517 (altos casa Select). 2114

SASTRERIAS DE VESTIR

ATENCION pago precios sin competencia por trajes, sacos pantalones, camisas usadas de caballero, recojo a domicilio, compra y venta calle Yungas 109. 9113

COMPRO ropa usada, pago los mejores precios por sacos ternos, recojo a domicilio Rosenkart Potosí 146 altos. 1218

AUTOMOVILES, CAMIONES, ACCESORIOS y garages

AUTOMOVIL Pontiac modelo 1951 se vende casi nuevo 4.000 km. de recorrido Ref.: Av. 16 de Julio Nº 63 altos, tratar de 14 a 16 hs. 15113

ATENCION: compra y venta de vehículos, rapidez y seguridad

Memorándum

Jueves 15 de enero de 1953

TRENES.—

SALIDAS

Horas 8.30.— a Yungas hasta Ingeniero Tejada.

Horas 14.40.— a Buenos Aires, Oruro, Uyuni, Tupiza, Atocha y Villazón.

Horas 22.30.— Nocturno a Oruro y Cochabamba

LLEGADAS

Horas 17.— Autovagon de Guaqui.

Horas 17.— de Buenos Aires, Potosí, Sucre y Uyuni.

Horas 17.30. — de Yungas desde Ingeniero Tejada.

Horas 22.05. — de Cochabamba y Oruro.

AVIONES.—

PANAGRA

Vuelo 326.— Llega de Oruro, Cochabamba, Santa Cruz, San José San Ignacio, Roboré, Concepción Puerto Suárez.

SALEN

A Arequipa, Lima y Norte.

BRANIFF

No hay vuelos.

L.A.B.

Horas 6.45 — a Cochabamba, Santa Cruz, Camiri, Trinidad Santa Ana, Riberalta y Cobija.

Horas 8.— y 13.30.— a Cochabamba

Horas 8.10.— y 10.30.— de Cochabamba.

OFICIALIAS DE TURNO.—

Todas las Notarías de horas 8 a 12 y de 14 a 18 de acuerdo a la nueva distribución por zonas.

TELEFONOS DE URGENCIA.—

EL DIARIO Redacción	2563
Administración	2703
Asistencia Pública	2111
Hospital General	2822
Hospital Militar	3681
Retén de Bomberos	4649
Oficina de Números	3202
Estación Central	2510
Policía Central	3704
Investigaciones	3642
Comisaría Municipal	3932
Comisaría de Tránsito	6428

SERVICIO METEROLOGICO DE BOLIVIA

ESTADO DEL TIEMPO.— TIEMPO DE AYER.—

La Paz.— La temperatura media fué de 11.9 grados registrándose la mínima con 5.0 grados y la máxima con 12.7 grados. La humedad relativa a hs. 9 fué de 85% y de las 17 57%.

Cochabamba.— La temperatura máxima se produjo a hs. 10.30 con 19.05 grados.

TIEMPO PROBABLE PARA HOY.—

Altiplano y Valles.— Con cielos poco nubosos a nubosos y precipitaciones débiles, temperaturas en ascenso, calmas.

Oriente.— Con cielos nubosos a cubiertos, lluvia en la parte norte, leve ascenso de temperaturas, con vientos dominantes del sur.

Ref.: Tel 5703 Sr. Eduardo o pasaje Landaeta Nº 44 lado Clínica Aparicio. 1115

A precio de ocasión vendo camioneta International, pick — up media tonelada, llantas nuevas Ref.: Garage La Paz calle Alto Alianza 51 entre Ingavi y Riosiñho de horas 11 a 12. 2115

CAMIONETA de estacas vendo de una y media tonelada International modelo 52 nueva Ref.: Mercado 52 al 58 Tel. 3814. 1115

COMERCIAL MACHICAO. — Yanacocha 368 Teléfono 3243. Vendo automóvil Renault Bs. 250.000.— 3113

EN venta camión Chevrolet modelo 49, en perfecto estado de funcionamiento Ref., detras del Mercado Puente Negro tienda Nº 403. 2114

GARAGE se desea dar en anticresis Ref.: calle Manuel Mariaca esq. Lucas Jaimes Nº 111 (Miraflores) lado frontón Luis Calvo. 6110

OCASION vendo camión Fargo modelo 46 garage (detras del Mercado Puente Negro). 2115

SE vende camión Federal modelo 49 de 80 quintales de ocasión Ref.: Raúl Zavala 442 Sr. Bincutt. 2115

VENDO automóvil Ford modelo 1930 Ref.: calle Jenaro Sanjinés Nº 764 Sr. Hurtado. 3115

VENDO un automóvil Citroen 1952 7.000 kilómetros ó permuto con automóvil menor precio, verlo en Av. Saavedra 834 (Miraflores). 2114

MOTORES, MAQUINAS y afines

CALDERO a vapor se vende para aserradero ú otras industrias, especificaciones precio etc. Av. 16 de Julio 123. 6114

VENDO filmadora Magazine, modelo 8 Av. Ecuador 058 altos. 3115

VENDO motor eléctrico Sueco de 5 H.P. 1.500 R.P.M. República Dominicana 355 Miraflores. 2114

MAQUINAS DE ESCRIBIR y coser

URGENTE se necesita en alquiler máquina de coser de mano o pié, se vende una radio nueva Fernando Guachalla 74 altos mano derecha. 3114

MUEBLES, compra - venta

COMPRO y vendo muebles, living, catres, alfombras, máquinas de coser y escribir etc. Pichincha 430. 1019

JUEGOS de comedor y dormitorio recién acabados se vende Fernando Guachalla Nº 93. 10114

JUEGOS de escritorio tallado, estilo inglés se vende Fernando Guachalla 93. 10114

SE vende de ocasión juego de dormitorio, grada del Sucre Palace Hotel Nº 5. Tel. 4479. 3114

SE ofrece en venta muebles nuevos Ref.: calle Bella Vista 209 Sopocachi, solo de 9 a 12 de la mañana 2º piso. 5114

VENDO tres sillones, vitrina de comedor y cristalería Coroico 235. 1115

VENDO muebles juego de dormitorio madera fresno chileno fino. Ref.: Pasaje Isaac Eduardo 647 altos, entrada Montevideo Ravelo. 3114

Academias, Inst., Profesores

CONTINUAN abiertas las inscripciones para cursos completos. Secretaría Comercial, Teneduría etc. nuevo Instituto Eva Perón Ref.: Colombia 52. 3113

Sección Comercial

Permisos de Importación De Materias Primas

En la Cámara Nacional de Industrias se nos ha informado que, la Comisión de Cambios del Banco Central de Bolivia, estaría rechazando la mayor parte de los permisos de importación de materias primas que fueron aprobados en el mes de diciembre último por el Comité Central de Comercio Exterior del Banco Central.

Ante esta emergencia, la Cámara Nacional habría pedido a las superioridades del Instituto Emisor "se estudie un procedimiento expeditivo y coherente para el trámite de permisos" a fin de que se evite a los industriales las vicisitudes a que van expuestos en el sistema actual.

ACREDITIVOS AUTORIZADOS

En fuentes oficiales nos hemos informado que se han aprobado los siguientes acreditivos solicitados:

Hilanderías "Hilbo" con el 100% para importación de un camión ajustero por $US. 6.936.—

Fábrica de Conservas "Dillman" con el 100% para un grupo frigorífico $US. 12.720.—

Optica Rex con el 100% para monturas $US. 1.632.56.

Decreto para la Creación de Pulperías

La Dirección General de Comercio, ha hecho conocer al comercio é Industria en general que tengan más de 25 empleados y obreros que deben presentar a esa dirección hasta el 31 del mes en curso, la nómina de su personal, número de dependientes y las cantidades que requieren de artículos de primera necesidad para la filación del cupo correspondiente.

La lista del personal de empleados y trabajadores deberá estar visada por la Caja Nacional de Seguro Social.

Precio de Minerales Puestos en La Paz Fijado por B. Minero

Estaño: cotización 1.175 — Vigente desde el 15-10-52: 18% Bs. 990.—, 20% Bs. 1.230.— 25 por ciento Bs. 1.675.—, 30% Bs. 2.155.—, 35% Bs. 2.635.—, 40% Bs. 3.090.—, 45 por ciento Bs. 3.605.—, 50% Bs. 4.120.—, 55% Bs. 4.635.— 60% Bs. 5.150.—, 65 por ciento Bs. 5.650.—.

Wolfram: Vigente desde el 27-9-52: Grado A 70% Bs. 18.910. Grado A 65 por ciento Bs. 17 mil 525.—, Grado B 55% Bs. 12 640, Grado B 60% Bs. 13.840, Grado B 65 por ciento Bs. 16,690, Grado B 70% Bs. 18.015.—.

Schelita: Vigente desde el 27-9-52: Grado D 60% Bs. 15 855, Grado 65% Bs. 17.220.— Grado E 60% Bs. 13.585.—, Grado, 65 por ciento Bs. 14.760.—.

Plomo y Plata: Cotización 14.5 c. Vigente 21-11-52: 35% Bs. 2.215.—, 40% Bs. 3.840.— 45% Bs. 5.415.—, 50% Bs. 7.030 —, 55 por ciento Bs. 8.595.—, 60 por ciento Bs. 10.205.—, 65% Bs 11.815.—, 70 por ciento Bs 13 mil 430.—, 75% Bs. 15.100.—, 80% Bs. 16.680.—.

Cobre: Vigente 21-11-52. Cotización $us. 0.34: 15% Bs. 2 mil 450.—, 20% Bs. 5.660.—, 30% Bs. 12.080.—, 40% Bs. 18 425.

Zinc: Vigente 21-11-52 — 40 por ciento Bs. 745.—, 50% Bs. 2.190.—, 55 por ciento Bs. 3 mil 575.—, 60% Bs. 5.015.—.

Antimonio: Vigente 21-11-52 Grado A 65% Bs. 16.700.—, Grado B 60 por ciento Bs. 13.430.—, Grado B 65% Bs. 15.790.—, Grado C 50% Bs. 7.100.—, Grado C 55 por ciento Bs. 9.125.—, Grado C 60% Bs. 11.445.—, Grado C 65% Bs. 13.600.— Grado D 50 por ciento Bs. 5.425.—, Grado D 55 por ciento Bs. 7.300.—, Grado D 60% Bs 9.455 —, Grado D 65% Bs. 11.540.—, Grado E 50 por ciento Bs. 3.745.—, Grado E 55% Bs. 5.475.—, Grado E 60 por ciento Bs. 7.105.— Grado E 65% Bs. 8.970.—

Cambio Libre

Fijados por el Banco Central

COMPRA

Dólar N. Americano	Bs.	245 —
Libra Esterlina	"	689.40
Peso Argentino	"	12.—
Peso Chileno	"	1.80
Cruzeiro Brasileño	"	8.—
Sol Peruano	"	16.—

PIANOS y demás instrumentos de música

COMPRO urgente vitrolas y ortofónicas, botellas de cerveza cualquier cantidad Ref. Eloy Salmón 377 10115

ORQUESTA acepto contratos, precios módicos Sajama 131. 4114

VENDO hermoso piano, pianola Americano Goitia 53. 3113

VENDO piano marca Kaps Ref.: Omasuyos Nº 307 — Tel. 5615. 3113

VENDO piano alemán "H. Khol" Ref.: Yanacocha 916 tercer patio. 3113

VENDO violín alemán de estudio. Av. 20 de Octubre Nº 270. 3113

VENDO de ocasión acordeon de 80 bajos. Ref.: Tiquina 55 1513

NATIONAL Airlines

PIDA INFORMES EN:

TRANSCONTINENTAL

1281

CRUCIGRAMA

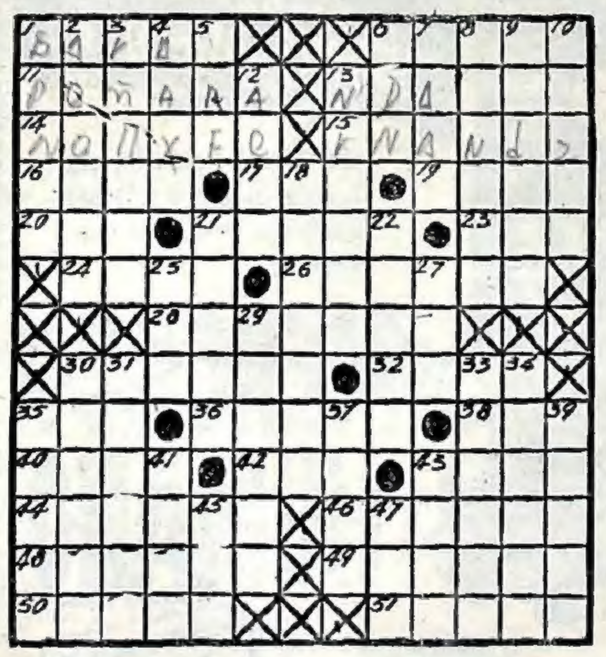

HORIZONTALES

1. FUNESTO, ACIAGO. 6. UNA DE LAS BISAYAS (FILIPINAS). 11. EXPUESTAS AL ASADOR. 13. FRICCION DEL CUERPO CON FIN MEDICINAL. 14. SITIO POBLADO DE RANAS. 15. SIN COLA. 16. OXIDO DE HIERRO QUE SE FORMA CON LA HUMEDAD. 17. CUERPO AEREFORME. 19. COLA. 20. CIERTO MEDICAMENTO. 21. TENER VALOR UNA COSA. 23. OXIDO DE CALCIO. 24. MONTE, BOSQUE. 26. DAR LOS COLORES DEL IRIS. 28. CONFINANTE, LINDANTE. 30. UN PALO DEL BARCO. 32. ALERO DEL TEJADO. 35. ARBUSTO SEMEJANTE A LA CASIA. 36. ISLA DEL ARCHIPIELAGO AL SO. DE LA ANATOLIA. 38. NOSOTROS. 40. ONDAS EN EL MAR. 42. ESTACA (CUBA). 43. OFICIO DIVINO. 44. SIMIENTE DEL LINO. 46. DAN ANIMOS. 48. DESTRUIR, ARRASAR. 49. FAMOSA. 50. IGUALAR CON EL RASERO. 51. CLAROS.

VERTICALES

1. LINTERNA. 2. ARBOLES ARISTOLOQUIACEOS. 3. DICESE DE LO QUE CONTIENE TANINO. 4. C. PTO. Y GOLFO DE ARABIA (YEMEN). 5. DIOS DEL HOGAR. 6. APOCOPE DE SANTO. 7. DIOS SUPREMO DEL PANTEON ASIRIO. 8. INSTRUMENTO MUSICO VENEZOLANO. 9. LLEVAR A CUESTAS. 10. REVERBERACION DEL SOL. 12. CUERDA GRUESA DE ESPARTO. 13. ARTESA PARA AMASAR. 18. REGLA CON PIÚLAS PARA DIRIGIR VISUALES. 21. EMPRENDER EL VUELO. 22. PENDENCIAS. 25. MARTILLO DE PLATERO. 27. ASTRO. 29. ENFADAR. 30. TORONJIL, LABIADA. 31. HOMBRES MUY PEQUEÑOS. 33. SER ORGANICO QUE VIVE, SIENTE Y SE MUEVE POR PROPIO IMPULSO. 34. DE COLOR DE ROSA. 35. PERTENECIENTE AL SOL. 37. MEDIDA DE LONGITUD (PL.). 39. QUE NO ESTAN ENFERMAS. 41. PIEZA DE LA CASA. 43. MONEDA GRIEGA QUE VALIA CIEN DRACMAS. 45. EX MONARCA RUSO. 47. METAPL. DE NORTE.

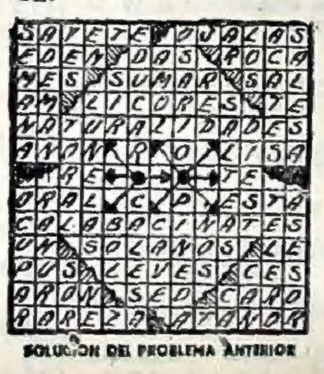

SOLUCION DEL PROBLEMA ANTERIOR

GUIA PROFESIONAL

MEDICOS

Dr. Lidio Arce

Diplomado en la Argentina. Con tres títulos universitarios de "Perfeccionamiento" sobre Cirujía de la Litiasis Biliar. Con nueve años de especialización y práctica en Hospitales Argentinos. Varios años de médico agregado y Jefe de Clínica Quirúrgica Hosp. San Roque de Córdova. Cirujano Jefe del Servicio Cirugía General Hosp. Militar La Paz. CIRUGIA GENERAL: especialmente Vesícula Biliar. Estómago, Bocio, Cáncer de mama, Matriz y Ovarios. CONSULTORIO Y DOMICILIO: Av. Arce 842. (2º piso) Frente "Sanatorio La Paz". Tel. 2058. Consultas: lunes, miércoles y viernes de 15.30 a 19.

Clínica Dr. Conrad

Yanacocha 230. Teléfono 5389 CIRUGIA GENERAL: Torácica, Gastrointestinal Biliar — Traumatología — Cirugía estética — Ginecología y Obstetricia — Urología HORAS DE CONSULTA: Dr. med. ALBERTO CONRAD de 14 a 15.30 Dr. med. URSULA BECK DE CONRAD de 10 a 11.30. Dr. Conrad sigue atendiendo en su consultorio: Plaza Franz Tamayo 441. Tel. 2755 de horas 16 a 18.30 Man spricht deutsch.

Dr. Hugo Garnica Pommier

MEDICO — CIRUJANO. Especialmente: Matriz, Ovarios, Trompas, Tumores. Esterilidad. Embarazos y sus complicaciones. Cirugía de Abdómen. Vesícula Biliar. Apéndice Hernias. Varios años de práctica profesional, permanencia en los Hospitales Rawson y Alvear de Buenos Aires. CONSULTORIO: Nuevo Edificio Chain. Potosí 501 esquina Jenaro Sanjinés 1er. piso Of. 2. DOMICILIO: Capitán Castrillo 160 Casilla 2170. — CONSULTAS: de 2.30 a 6.30 incluso sábados.

Dr. Adalid Carrasco Vera

Especializado en el exterior. CIRUGIA GENERAL — TRAUMATOLOGIA ORTOPEDIA. Fracturas Luxaciones. Enfermedades de huesos articulaciones músculos, várices.— Consultorio: Edificio "Chain" Plaza San Francisco. Horas 16 a 18. Tel. Nº 5310. Domicilio: Montenebro Nº 61. Teléfono 5594. Casilla 2423.

Dr. F. Humboldt Barrero

MEDICO — CIRUJANO. Enfermedades de la piel. Estudios de perfeccionamiento en Cátedra de Dermetología de Buenos Aires. Jefe de trabajos de Historia de la Universidad de San Andrés. CONSULTAS: 17 a 19 únicamente. Murillo 220.

Dr. E. Alexandrowicz

MEDICO — CIRUJANO. Diplomado en Europa. Enfermedades de la piel y venéreas. CONSULTAS: de 14 a 17 Avenida Busch 110. Miraflores Teléfono 6490.

Dr. José Valle Antelo

OBSTETRICIA Y GINECOLOGIA. De regreso de los Estados Unidos Atiende en la CLINICA SANTA ISABEL Plaza Isabel La Católica Tel. 4973. CONSULTAS: de 14 a 17 horas SOLICITE HORA.

Dr. Renato Carpio Beltrán

MEDICO DE NIÑOS. CONSULTORIO: Comercio 517, esquina Jenaro Sanjinés. Horas: 14 y 30 a 19 y 30 DOMICILIO: Vicente Burgoa 32. Miraflores Tel. 2395. Consultas inclusive días sábados.

Dr. Orihuela Montero

Especialización en la Universidad de París. Cirugía de Riñones vejiga, próstata, uretra, etc. CONSULTAS: 5 a 6 y 30. Sábados de 5 a 7 Ballivián 81 Tel. 5869. Casilla 1656.

Clínica del Sagrado Corazón

DE MATERNIDAD GINECOLOGIA Y CIRUGIA GENERAL. Director propietario Dr CARLOS DE LA FLOR Y ARAGON Horario continuo y guardia permanente aún domingos y feriados al servicio del Cuerpo Médico y público en general. Confort en piezas de lujo primera y segunda categoría. Precios económicos. Electrocoagulación. Bisturí eléctrico, luz de cuarzo. Tel. 3166. Prolongación Sucre (ahora J. Mariaca Pando) 202 a 2 cuadras de la calle Colón.

Dr. Isaías Delgado Carpio

MEDICO — CIRUJANO. Principalmente Genitales y Urinarias. Riñón. Vejiga. Próstata y Uretra. Enfermedades de la Matriz. Cirujía General CONSULTORIO: Cochabamba 68 Horas: 14 a 17 Tel. 3661 Casilla 293.

Dr. Rhea C.

MEDICO — INTERNISTA. Recientemente llegado de Santiago de Chile con muchos años de práctica en sus Hospitales con título revalidado en Bolivia. Atiende en Plaza San Pedro 60 (lado abajo Iglesia). Horas: 10 y 30 a 12 y 30 y de 2 y 30 a 6. Noche y feriados Lopera 435. Solamente diagnósticos con tratamiento en: Corazón, Presión arterial, Reumatismo en todas sus formas y grados. Alergia. Parasitosis intestinal. Bichos. Pulmonares. Hígado, Riñones. Orienta la alimentación y cuidados de escolares y embarazadas. Ofrece interconsultas a los señores médicos y cirujanos.

Dr. Pedro V. Carreño

Especializado en Alemania MEDICINA INTERNA. ENFERMEDADES DE NIÑOS. APARATO RESPIRATORIO. Horas: 8 a 9 y 17 a 19. Hora conveniada. CONSULTORIO: Plaza del Estudiante 441 Tel. 2755. DOMICILIO: Av. Ecuador 874. Tel. 6561. RAYOS X Radiografía a domicilio. Laboratorio Clínico.

Dr. Gregorio Mendoza Catacora

Profesor de la Universidad. Jefe del Servicio de Urología del Hospital. Cirugía General especialmente enfermedades de Riñón, Vejiga, Próstata, Ovarios, Matriz, etc. Esterilidad en el hombre y la mujer. Plaza Franz Tamayo 441 Horas: 14.30 a 17.30

Clínica Central

De Maternidad y Cirugía Dr. ALFREDO DELGADO. Enfermedades de señoras. Partos. Hemorragias y sus complicaciones. Matriz. Ovarios. Trompas Cesareas, Forceps. Cirugía General Apéndice, Hernias, Vías Biliares. Luxaciones, fracturas, contusiones Enfermedades de niños. Piezas confortables para enfermos y operados Murillo 38 esq. Colombia Tel. 5056 Casilla 293.

Dr. René F. Echeverría

MEDICO — CIRUJANO. Enfermedades de señoras: Embarazos. Medicina General. CONSULTORIO: Colón 289 altos. Horas de consulta 15 a 18. DOMICILIO: Fernando Guachalla 413. Teléfono 4072.

Dr. Miguel Granados G.

Suspendió su consulta hasta el 31 de marzo próximo, por motivo de viaje de estudios al Brasil.

Dr. Egon Spitz

MEDICO — CIRUJANO Título en Provisión Nacional. Diplomado en la Universidad de Munich (Alemania) Medicina interna en general. Enfermedades Gastro—intestinales y hepáticas. Várices y sus complicaciones. Enfermedades de niños. CONSULTAS: Lunes a Viernes de 14 a 17. Conchitas 173. Casilla 2319. Tel. 5157.

Dr. E. Aparicio Chopitea

Especialización en la Universidad de Columbia. Práctica en Presbyterian Medical Center y Williard Parker Hosp. de New York. Medicina interna, infecto — contagiosas y Venéreas. CONSULTORIO Y DOMICILIO: 20 de Octubre 542 Tel. 4434 Horas: 4 y 30 a 6 y 30.

Dr. David Frisancho

MEDICO — CIRUJANO Murillo 38 (Altos Clínica Central) Tel. 5056 hs. 15 a 19 (Incluso sábados). Cirugía General: Apéndice. Hernias. Vías biliares. Tumores. Várices. Hemorroides. Quemaduras. Fracturas y luxaciones. Cirugía Ginecológica y obstétrica.

Dr. Alberto Gumiel B.

MEDICO — CIRUJANO de la Universidad de Harvard (EE. UU.) Urología, enfermedades Venéreas. Trastornos sexuales. Impotencia. Tratamientos modernos. DOMICILIO: Pasaje Armentia 6. CONSULTORIO: Potosí 225 Tel. 6021. Horas: 17 a 20 Horas especiales para empleados.

Dr. J. Guillermo Pérez Salmón

MEDICO — CIRUJANO. Enf. Internas. Infecciosas. CONSULTORIO: Av. Camacho 43. DOMICILIO: B. Colorados 36. Tel. 2682 de 14 a 17.

Dr. Herbert Walterspiel

De la Universidad de Freiburg Breisgau Alemania. Especializado en Medicina interna y Radiología Propia. Instalación de RAYOS X. Electrocardiografía y Laboratorio clínico. Horas de consulta 14 a 16 y horario convenido. CONSULTORIO Y DOMICILIO calle Aspiazu 311 esq. Ecuador. Tel. 3674. Casilla 2058.

Dr. Manuel Barrón A.

MEDICO — CIRUJANO. Estudios en Alemania. Ex — médico del Frauen-Klinik Charlottenburg de Berlín y de los Hospitales de Hamburgo, Viena, New York y Buenos Aires. GINECOLOGIA: Matriz, Ovarios. Reconocimiento precoz del cáncer de la Matriz por medio del Colposcopio. Unico en el país. OBSTETRICIA: Embarazos. Partos y sus complicaciones. Operación Cesárea. Incubadora para prematuros. Piezas confortables para enfermos. FISIOTERAPIA: Diatermia. Onda corta, etc. Consultas de: 10 a 12 y de 15 a 19. CONSULTORIO Y DOMICILIO: CLINICA "VIRGEN DE LUJAN". Av. América 360. Edif. Almaraz. Tel. 4791. Casilla 1946.

Dr. Bruno Boehme

De la Universidad de Chile. Cirugía general. Cirugía Gastro—intestinal. Cirugía biliar. CONSULTORIO: Av. Camacho 387 Tel. 6039. DOMICILIO: Parque Infantil 5 Teléfono 3608 Consultas de 15 a 17.

Dr. Julio Zenón Espinoza

CIRUJANO GINECOLOGO ESPECIALISTA. Enfermedades de señoras. Cirugía Abdómen. Cáncer del Estómago. GINECOLOGIA: Matriz. Ovarios, etc. Obstetricia. Operación Cesárea, etc. Estudios en Alemania y Austria. CONSULTORIO: "CLINICA ESPINOZA" Av. 6 de Agosto 1125. Tel. 5972. DOMICILIO: Av. Zalles 162 Obrajes. Consultas de 15 a 17 Sábados de 10 a 12 gratuitas para pobres. Man spricht deutsch.

Dr. Juan Asbun Z.

MEDICO — CIRUJANO. CONSULTORIO: Av. 16 de Julio 223 Teléfono 6630 DOMICILIO: Caracas 5 (Miraflores). Teléfono 6613.

Dr. Edmundo Pando Rode

MEDICO — CIRUJANO. Medicina Interna. Servicio de ANESTECIA Estudios de especialización en la Rep. de Chile. Curare. Barbitúricos. Gases Protóxido de Nitrógeno. Ciclopropano, etc. Analgesia y Anestecia del parto. Analgesia asistida o directa con fines de diagnóstico, pronóstico y tratamiento. Atención Pre y post operados. CONSULTORIO: Yanacocha 445 hs. de 14 a 18 DOMICILIO: Díaz Romero 412.

Dr. William Muller

MEDICO — CIRUJANO. Título revalidado en Bolivia. Especialista en Obstetricia y Ginecología. Atiende de horas 11 a 12 y de 15 y 30 a 18. CONSULTORIO: Díaz Romero esq. Argentina Teléfono 2335.

Dr. Enrique Vergara M.

JEFE DE CLINICA DERMATOSIFILOGRAFICA DE LA UNIVERSIDAD Jefe del Servicio de Dermatología sec. mujeres del Hosp. Gral. de Miraflores. ENFERMEDADES DE LA PIEL Medicina interna.— CONSULTORIO: Colombia (Antes Zoilo Flores) 390. Casilla 2223. Horas 16 a 18.

Dr. Emilio Salgueiro Celis

MEDICO — CIRUJANO. Obstetricia. Ginecología. Cirugía general. Extirpación de verrugas y lunares. Inductotermia. Electrocoagulación. Electrobisturí. Transfusiones de sangre y plasma. Consultas: todos los días hábiles de 16 a 18. CONSULTORIO: Rosendo Gutiérrez 95. Tel. 2294 Atiende llamados a domicilio. Sábados de 15 a 18 consultas gratis para pobres. Man spricht deutsch. English Spoken.

Dr. D. Gamarra Loza

Urólogo especializado en el exterior Clínica y Cirugía en las vías Génito urinarias. Riñones. Vejiga. Próstata, Uretra etc. Trastornos sexuales de ambos sexos. Venéreas etc. CONSULTORIO: Av. 16 de Julio 294 de 15 a 19 Teléfono 5399.

Dra. Estela V. de Maure

MEDICO — CIRUJANO. Atiende enfermedades de la mujer Flujos. Flores blancas. Leucorrea. Embarazos. Partos y sus complicaciones. Horas 14 a 18 CONSULTORIO y DOMICILIO: Pichincha 428 (Entre Comercio e Ingavi). Teléfono 6947.

Doctor Mohr

MEDICO DE NIÑOS. Especializado en Alemania. Rayos Ultravioleta. — Calle Federico Zuazo 430. Teléfono 3617. CONSULTAS: de 2.30 a 4.30 p.m.

P. MAX PEREIRA

MEDICO INTERNISTA. Enfermedades de sangre, infecciosas, hígado y tubo digestivo. CONSULTORIO: Loayza Edf. "La Salle" Tel. 6237 Horas 11 a 12 y 18 a 20. Llamadas a domicilio en horas de consulta.

OCULISTAS

Dr. Mario Cortés

MEDICO OCULISTA Titulado en Chile. Avenida Camacho 308 2º piso. Oficina 3 (Ultima Hora) Consultas: de 15 a 17 horas Teléfono 4366.

Dr. E. Pérez Pórcel

MEDICO ESPECIALISTA. Enfermedades de Ojos, Oídos, Nariz y Garganta Estudios en las Universidades de París y Buenos Aires CONSULTORIO: Loayza 18 3er. piso, Horas 15 a 18 Tel. 4786 Edificio EL DIARIO.

Dr. Roberto Valda Arana

EX-JEFE Y MEDICO AGREGADO DEL SERVICIO DE OJOS, NARIZ OIDO Y GARGANTA del Hospital Alvear y del Instituto del Cáncer de Buenos Aires. Avenida Santa Cruz 77 (Altos Cibo) Teléfono 4198. Consultas: de 11a 12 y 15 a 18 horas.

DENTISTAS

Dr. J. Quevedo Sánchez

DENTISTA. Atiende con horas fijas de 10 a 12 y de 14 a 20 CONSULTORIO: Potosí 501 esq. Jenaro Sanjinés Edificio Chain 2º piso.

Clínica Dental Quiroga

ATIENDEN DOS PROFESIONALES. Especialidades: Placas. Puentes y Coronas. Cirugía. Extracciones sin dolor. Piorrea. Trabajos en la semana garantizados. ATENCION PERMANENTE. CONSULTORIO Y DOMICILIO: Juan de la Riva 24.

Dr. Roberto Staszeski L.

CIRUJANO DENTISTA. Universidad de Chile y EE. UU. Instalación y procedimientos modernos. RAYOS X. Consultas de 10 a 12 y de 14 a 19 Edificio Saenz 2º piso Av. Camacho esq. Loayza Casilla 754. Tel. 5548.

ABOGADOS

Braulio Peñaranda Peñaloza

ABOGADO. Ha reabierto su Estudio Jurídico en el Edificio Chain 2º piso. Atiende asuntos civiles, sociales, administrativos y mineros.

Angel España Zavala

ABOGADO. Asuntos en general.— Especialidad civiles. Edificio "Sagrados Corazones" 5º piso Of. 4 Tel. 6123 Casilla 1878.

Luis Meriles Barrenechea

ABOGADO. Atiende asuntos Judiciales, Civiles y Criminales. Especialidad: Mineros. Bufete: Edificio Nuevo Chain Potosí 501 esq. Jenaro Sanjinés 3er. piso Of. 5 y 6.

Heriberto Loaiza Aracena

ABOGADO. Atiende asuntos civiles administrativos, mineros, sociales. Gestiona categorización de maestros, calificación de servicios y jubilaciones en general. Asesora reclamaciones sobre beneficios sociales de empleados y obreros. Atención personal y diligente. BUFETE: Comercio 407. Oficina 7. 2º piso.

H. Urquizo Gutiérrez

ABOGADO. Sucesiones, contratos, perfeccionamiento de títulos, constitución de sociedades mercantiles, cobranzas. ESPECIALIDAD DIVORCIOS. Consultas de horas 14 a 18 todos los días inclusive sábados. BUFETE: Socabaya 313. esq. Potosí Tel. 6125 Casilla 1875. Domicilio Pichincha 741. Teléfono 4045.

Mario Salinas Zalles

ABOGADO. Asuntos en general BUFETE: calle Socabaya 147 Tel. 3807.

Rodolfo Subieta

ABOGADO. Estudio: Colón 315. Casilla 129. Tel. 2756. Civiles, administrativos y mineros. Organización de sociedades mercantiles.

LABORATORIOS

Laboratorio de Diagnósticos Biológicos "Sanitas"

Análisis clínicos: Hematología, Bioquímica de la sangre. Serología. Bacteriología, Parasitología, Transfusiones de sangre y plasma. Calle Loayza 19 Of. 6. Teléfono 3376. V. M. VILLAREJOS—CELSO S. C. ROSSELL

LA REFORMA AGRARIA Y LA FUNCION A DESEMPEÑAR POR LOS TECNICOS

Por MANUEL AYALA MERCADO
Ing. Agrónomo

La agricultura en nuestra patria, se desarrolla dentro de una estructura feudal, en la que se mantienen las expresiones de este sistema: el latifundio y la servidumbre. Las formas de trabajo son atrasadas y rudimentarias, empleándose el arado de palo, la hoza a hoz, la trilla a golpes de palo, etc. salvo raras excepciones en las que se emplea maquinaria agrícola y se han hecho intentos de aplicación de métodos racionales de cultivo. Como una consecuencia, la producción es incipiente e incapáz de abastecer los mercados internos, que son poco exigentes.

Los factores que han determinado este atraso y estancamiento de la agricultura, se remontan al Incario y continúan en la Colonia y en la República. Estos factores que son diversos podemos agruparlos en: factores internos y factores internacionales.

Entre los factores internos podemos indicar:

a). La estructura semi — feudal imperante en el campo, con una técnica atrasada y que se asienta en el trabajo del campesino y el arado de palo

b).— La mesa campesina que es la única que se dedica a la agricultura, en la mayoría de los casos, solo produce para su subsistencia (agricultura de subsistencia), llevando una mínima parte de la producción a los mercados.

c).— La defectuosa distribución de la producción agrícola. La mayor parte de ésta, se encuentra en el altiplano, donde las condiciones climáticas y topográficas determinan zonas no aptas para la agricultura.

d).— La producción agro—pecuaria que descansa sobre la explotación más inicua del trabajador del campo, que resulta ser el único factor de producción.

e).— La desigual distribución de la tierra.

f).— La escasa aplicación de maquinaria agrícola, de métodos racionales de cultivo y la falta de una dirección técnica adecuada.

g).— La falta de interés de los latifundistas, para el mejoramiento agrícola.

h).— La falta de una ayuda efectiva de parte del Estado, que podía haberse traducido, en mayores inversiones de capital en la agricultura; en la construcción de vías de comunicación que unan los centros productores con los de consumo; en el establecimiento de mejores precios para los productos agrícolas, etc.

Además de éstos, podríamos seguir indicando otros factores, pero, creemos haberlo hecho con los de mayor importancia.

Entre los internacionales podemos indicar como el de mayor importancia, el factor imperialista, que ha hecho de Bolivia un país semicolonial y dependiente. Dependencia, que lo convierte en un país monoproductor (pues solo produce estaño en un 79%).

Frente a ésto, el problema de tecnificación agraria, se presenta como una necesidad imperiosa y como el único camino posible para salir de este atraso y estancamiento de la agricultura y lograr el auto—abastecimiento nacional. Pero, que significa o mejor implica como necesidad la liquidación de la estructura feudal en el campo (técnico feudal y el paso a la etapa capitalista (técnica capitalista).

Antes de pasar adelante, nos permitiremos hacer una diferenciación entre las explotaciones de tipo feudal (las actuales en Bolivia) y las explotaciones modernas. Las explotaciones de tipo feudal —siguiendo a Arturo Urquidi— tienen tres características: una gran superficie, un pequeño aporte de trabajo y una misma inversión de capital. En cambio, las explotaciones modernas se caracterizan por: una alta inversión de capital por unidad de superficie, por la aplicación de los conocimientos de las ciencias agronómas y por el empleo de la técnica mecanizada.

Ahora bien, la liquidación de la técnica feudal y la implantación de una técnica moderna (técnica capitalista), solo es posible realizando la Reforma (revolución) Agraria.

El gobierno de la Nación con un sentido más cabal de la realidad boliviana y de la etapa histórica en que vive Bolivia, ha planteado como necesidad el estudio y la realización de la Reforma Agraria.

Este hecho nos induce a referirnos a la intervención que tendrán los técnicos en el estudio y en las realizaciones dentro de este proceso de Reforma.

La Comisión que el Supremo Gobierno, designará seguramente en el curso del presente mes, para el estudio de la Reforma Agraria, en base del proyecto de Decreto presentado por el Ministerio de Asuntos Campesinos, para llegar a conclusiones o mejor a soluciones verdaderas, precisará de datos estadísticos también verdaderos, que demuestren cuál es la situación actual en el campo. Pero, como los datos que se tienen actualmente carecen de verasidad (aún los obtenidos en el último censo), el primer paso de la referida Comisión, deberá ser la recopilación de datos estadísticos precisos y verdaderos, sin los cuales, no podrá llegar a soluciones adecuadas, para el problema agrario—indígena en Bolivia. Y esto es esencial, porque como decíamos en un trabajo anterior, las condiciones climáticas y topográficas de Bolivia, determinan cuatro zonas agrícolas bien diferenciadas: Altiplano, Valles, Yungas y Llanos orientales. Cada una de estas zonas, presenta diferencias en el régimen de tierra y trabajo. Por ello, antes de llevar a cabo esta revolución, es necesario realizar un estudio completo, cuidadoso y profundo de las condiciones sociales y económicas existentes en el campo.

La obtención de datos estadísticos, deberá lógicamente ser encomendada a técnicos en las diferentes ramas. Porque, sólo su capacidad técnica, determinará la validéz de ellos. De aquí se desprende, que dentro de ésta primera etapa de estudio y recopilación de datos estadísticos, se hace imprescindible la participación de los técnicos (especialmente Ing. agrónomos), como parte integrante de la Comisión. El Dr. Rufo Chávez Ortiz Ministro de Asuntos Campesinos, en sus declaraciones a la Revista "Campo", aparecida en el mes de noviembre del pasado año, dice: el papel a jugar por los Ingenieros agrónomos será de fundamental importancia, no siendo exagerado afirmar que está en sus manos el futuro agrícola de Bolivia".

El art. 69 del Proyecto de Reforma Agraria dice: "Igualmente la comisión contratará todo el personal técnico y administrativo que creyera necesario y faccionará su propio presupuesto".

Ojalá que este art. del Proyecto de Decreto, se cumpla en toda su extensión y sean los técnicos los que en su mayoría formen parte de ella y así jueguen un papel activo y preponderante. Porque sinó se hace así, y las soluciones se basan en los datos existentes actualmente, se llegará a la cruda realidad: que datos estadísticos carentes de verasidad, sólo podrán dar soluciones falsas.

El art. 79 del indicado Decreto da a la Comión de Reforma, el término de 120 días (6 meses) para evacuar el informe, que deberá contener lógicamente, las soluciones sobre el problema agrario — indígena: soluciones que deberán servir de base y punto de partida para comenzar con las primeras realizaciones dentro del proceso de Reforma Agraria. Creemos nosotros, que este término no es suficiente. Si se tuvieran datos estadísticos verdaderos y solo se requeriría su comprobación y ampliación, dicho plazo sería suficiente. Pero, como anotamos, carecemos de ellos y quienes conocen más de cerca la realidad del campo y saben de la dificultad que entraña la obtención de datos estadísticos, que sean el reflejo cabal de la verdadera situación social y económica, estarán de acuerdo con nosotros en la necesidad de prolongar este plazo, por lo menos hasta los doce meses.

Los personeros del gobierno, deberían consultar sobre este punto, a la repartiones técnicas de los Ministerios de Asuntos Campesinos y de Agricultura. Estas repartiones, estamos seguros, concordarán con nuestro criterio.

Dentro del proceso de la Reforma, la tecnificación agraria deberá contemplar diferentes aspectos, que nos permitimos indicar en forma resumida, aunque no completa.

a).— Mecanización. — Utilización de maquinaria agrícola.

b).— Métodos modernos de cultivo.— Aplicación racional y científica de las semillas, abonos, aguas, maquinaria, etc.

c).— Conservación de suelos. — Erosión.— Rotación de cultivos. — Recuperación de tierras.

d).— Riegos y métodos de irrigación.— Aprovechamiento de las riquezas hídricas nacionales.

e).— Sanidad vegetal.

f).— Economía agraria.— Aplicación de la estadística agro—pecuaria.

g).— Clasificación agrológica y ecológica de las zonas de producción.

h).— Criaderos y mejoramiento de la riqueza pecuaria, aplicando métodos científicos y racionales.

i).— Reproducción artifical.— Inseminación.

j).— Sanidad animal. — Creación de postas veterinarias.

k).— Industrialización de la agricultura.

Una de las características de la técnica moderna es la especialización. Sin ella, seguramente no se hubiese logrado alcanzar ese grado de desarrollo y evolución, tan formidable dentro de la agricultura.

La tecnificación de la agricultura, solo podrá llevársela por el camino del éxito, si hay una dirección técnica adecuada, es decir, si se cuenta con el número suficiente de técnicos especializados. De otra manera, el fracaso será el único resultado, por más esfuerzos que se hagan en otros aspectos.

Ahora bien, Bolivia cuenta con el número suficiente de técnicos especializados. La respuesta es negativa. No tenemos datos para afianzarla. Pero, podemos afirmar sin lugar a profesiones, ni el 5% es especializado.

Frente a este problema, el Supremo Gobierno debería preocuparse de enviar al exterior a la brevedad posible, el mayor número de jóvenes profesionales. Se responderá a ésto, que hay escaséz de divisas y que equivocarnos, que en las diferentes por el momento no hay posibilidades para ello. Acentamos la respuesta. Pero, se podría comenzar, solicitando a todos los organismos internacionales, la ampliación del número de becas concedidas a Bolivia y una vez solucionada la venta del estaño, enviar cientos de profesionales a los diferentes países del mundo. Alemania, Italia, Rusia y aún Estados Unidos lo hicieron en su tiempo.

Los personeros del Supremo Gobierno con ese sentido cabal de la realidad y ésa amplitud que los va caracterizando, estamos seguros que sabrán valorar la importancia de este problema y dar a la brevedad posible, las soluciones más adecuadas. Si ésto sucede así, la sincera inquietud, de quien escribe este pequeño trabajo, estará plenamente compensada.

La Paz, enero de 1953.

DELEGACIONES AL PRIMER CONGRESO DE TRABAJADORES DE TELECOMUNICACIONES

Comité Organizador

Presidente: Adalid de la Torre M.

Vicepresidente: Víctor Bernal F.

Secretario de Organización:— Oscar Pino Caero.

Secretario de Prensa y Propaganda: Luis Torrico Peláez.

Secretario de Finanzas: María Luisa Cuéllar.

Secretario Estatutos y P. Ladislao Flores A.

Secretario de Actas: Constantino Garvizu.

Secretarios de Correspondencia: José Guthrié Vides y Pablo Navia.

Representación de Telégrafos (Directiva STRB)

1.— Guillermo Durán
2.— Antonio Aliaga
3.— Nicolás Retamozo V.
4.— Hugo Vera
5.— José Arnez —Cochabamba— (adscrito).

Representación de Radiocomunicaciones (Directiva STRB)

1.— Octavio Bahez
2.— Augusto Palomo (Contabilidad)
3.— Oscar Saavedra —Sucre— (adscrito)
4.— Armando Michel —Potosí (adscrito)
5.— Gustavo Ramos —Oruro — (adscrito)

Delegaciones Interior Rep. Telégrafos

1.— La Paz: José Vacaflor
2.— Sucre: Anselmo Uriona
3.— Cochabamba: René Delgadillo
4.— Oruro: Raúl Espinoza
5.— Tarija: Adelio Solares
6.— Potosí: Mario Camberos
7.— Santa Cruz: Ernesto Heredia
8.— Tupiza: Víctor Blacut
9.— Uyuni: Carlos Buezo
10.— Camiri: Germán Paniagua
11.— Vallegrande: Antonio Lizarro
12.— Achacachi: Angel Rubín de Celis
13.— Villamontes: Adhemar Rodo.

Delegaciones Interior Rep. Radiocomunicaciones

1.— La Paz: Arturo Salces, y Héctor Ferrufino
2.— Tarija: Manuel Villena
3.— Trinidad: Hugo Achá, Miguel Brañez
4.— Santa Cruz: Víctor Ochoa, Luis Quintela
5.— Riberalta: Jaime Vaca, y Luis Ochoa R.
6.— Cochabamba: José Camacho, Edwin López.

Representación de Jubilados Comunicaciones (Directiva AJC)

1.— José R. Terrazas
2.— Alfredo de la Torre
3.— Ernesto S. de Loría
4.— César Arce Alcoba
5.— Gustavo Mendez

Delegaciones Interior Rep. Jubilados Comunicaciones:

1.— La Paz: Enrique Guzmán
2.— Trinidad: Fermín Viruéz Vázquez
3.— Oruro: Luis Rojas de la Vega
4.— Santa Cruz: Eduardo Forest
5.— Sucre: Alberto Miranda T.
6.— Tarija: Emilio Barragán
7.— Tupiza: Manuel Aramayo Valda
8.— Potosí: Alberto Miranda
9.— Cochabamba: Humberto Campero
10.— Cobija: Félix Antequera.

Representación de la Organización Sindical Boliviana de Radio-Operadores y afines (Directiva OSBRA)

1.— Edmundo Pérez
2.— Julio Vargas
3.— Sócrates Bernal
4.— Teodosio Trujillo
5.— Jaime Pamo.

Delegaciones Interior Rep. de la Organización Sindical de Radio-Operadores y Afines

Comité Regional La Paz: José Bernal, Félix Birbuet.
Comité Regional Cochabamba: Landelino Mejía, Alfredo Alba.
Comité Regional Santa Cruz: Fabián Roca Ligneido Menacho.
Comité Regional Oruro: José Blanco Linares.

La Paz, enero de 1953.

MINA DE ESTAÑO

Se vende al mejor postor la concesión minera "LA CODICIADA" de 67 Hectáreas sobre vetas de estaño, situada en el Cantón Ichoca de la provincia Inquisivi. Títulos y patentes al día. Los interesados deben hacer llegar sus ofertas por escrito hasta el día treinta y uno de enero al señor Marcos Bertoldo, Cámara de Comercio Italiana

AVENIDA MONTES 673

(Edificio Forgnone) LA PAZ.

ESTUDIO JURIDICO DE ABOGADOS

PABLO DERMIZAKY PEREDO

SANTIAGO SCHULZE ARANA

Asuntos Administrativos Civiles Comerciales y en general.

Atienden trámites del interior y exterior de la República

Edificio Guerrero 5º piso. — Casilla de Correo 1311.

Dr. MIGUEL ARJONA DE VEGA

OTORRINOLARINGOLOGO

Reanuda su consulta de horas 10 a 12 y de 14 a 19.

Consultorio: Edificio Gamarra, 1er. Piso.

Plaza del Estudiante esquina Landaeta

TELEFONO 6134.

Dr. LUIS HURTADO GOMEZ

MEDICO DE NIÑOS

Especializado en la Facultad de Medicina y Hospitales de París.

Doctor Jorge Irazoque Camacho, asistente de la Facultad de Medicina de París. Ex-cirujano asistente de los Hospitales Ter... y Laennec de París.

Cirugía Cardio-Pulmonar — Tratamiento quirúrgico del asma angina de pecho hipertensión arterial Pericarditis e insuficiencia cardiaca.— Cáncer de pulmón

De retorno de Europa atienden en su Consultorio de la Plaza Venezuela Nº 80 (altos de la Ford) de horas 14 a 19. — Teléfono 3975.— Se ruega fijar hora con anticipación.

Doctora Edelmira Vargas de Guamán

MEDICO - CIRUJANO

Comunica a su distinguida clientela que de retorno de los Estados Unidos de Norte América ha reabierto su consultorio.— Estudios de especialización en el Cornell University, New York Hospital y Memorial Center de la ciudad de New York.

Cirugía Ginecológica

(Enfermedades de la mujer)

CANCER de los órganos genitales femeninos y de la mama. PROLAPSOS (descensos de la matriz). EUCORREAS e INFLAMACIONES (Flores Blancas).— CESAREAS, PARTOS DIFICILES y sus complicaciones.

Consultas: de horas 2 de la tarde a 6 p.m. todos los días, excepto feriados y domingos. Haga su reservación del día y de la hora por teléfono, carta o personalmente.— Consultorio y domicilio:

CALLE CAÑADA STRONGEST Nº 240
TELEFONO Nº 6172.

HUGO LANZA ORDOÑEZ

ABOGADO

Administrativos, Civiles, Comerciales, Bancarios, Sociales; estudio de títulos y constitución de sociedades.
Calle Colón — Edificio de la Compañía Boliviana de Seguros S. A. — 6º Piso Oficina 601 — Teléfono 5049 — Casilla 2025.

VENDO TERRENO

En Calacoto, situado en esquina, y sobre avenida principal, con extensión de mil metros cuadrados. Lo ofrezco a precio de verdadera ocasión:

Referencias: Teléfono 3361 - 4937.

EXTRAVIO EN UN TAXI

Se da buena gratificación a la persona que hubiese encontrado en un automóvil de alquiler un impermeable con varios papeles, de importancia para el interesado, extraviado el día martes 13 del presente en el recorrido del Hotel Eden a la Plaza Abaroa. Dar datos al Dr. Decio Escobar, en la Embajada del Brasil.

Chevrolet 49 de Lujo

Vendo hoy urgente en magníficas condiciones, por motivo de viaje. Referencias Garage Campero.

CALLE CAMPERO 55.

JUNTA GENERAL ORDINARIA

SE CONVOCA A LOS SEÑORES ACCIONISTAS DE

Herrera & Cía. S. A.

A la junta general ordinaria que se realizará el día lunes 26 del presente mes a horas 11 a.m., en el local de sus oficinas de la Av. Montes Nº 862.

La Paz, Enero 12 de 1953.

Indalecio Velarde B.

CONTADOR

Trámites de inscripción en el Registro Mercantil. Contabilidades en General. — Presentación y certificación de Balances. Costos comerciales. Absoluta reserva.

Edif. Iglesias 3er. piso Of. Nº 12, Telef: 4614.

SAS SCANDINAVIAN AIRLINES SYSTEM
Reservas e informes:
TRANSCONTINENTAL

Mañana Llega Lanús con Todos sus Titulares

Noticioso Sintético

Ayer por vía aérea arribó a nuestra capital el destacado exjugador de Buenos Aires, Omar Ernesto Muraco que debutará dentro de dos domingos en canchas paceñas.

Ayer fué confirmada la visita del Club Lanús a nuestra ciudad, debiendo jugar tres encuentros. Lanús trae su elenco titular y debe llegar el día de mañana aproximadamente a horas 13.

La oferta del Club Bolívar formulada al club River Plate de 40.000 pesos argentinos por partido, con un total de cinco a jugarse entre el 1o. al 17 de febrero ha sido rechazada y no se contestará a otra oferta similar expresan los dirigentes del elenco "millonario", pues tiene que jugar otros encuentros en Centro América.

El puntero derecho paraguayo Quiñones de Huracán, arreglo condiciones para jugar en la presente temporada en el club San Lorenzo de Almagro y haciendo uso de licencia de su nuevo club llegó ayer a Asunción donde contraerá enlace el presente mes.

El destacado centro medio Eliseo Mouriño fué definitivamente transferido de Banfield a Boca Junior's. El popular "gallego" titular de los seleccionados argentinos, arregló la prima que debe pagar el equipo albiverde por el pase.

El club Lanús de Buenos Aires rechazó una ventajosa oferta de Porto Alegre para actuar en canchas brasileñas, por cumplir el contrato con el Club Strongest.

Como consecuencia de haber sido reelegido Presidente del Club Arabe el señor Nasri Handal, y queriendo responder a la confianza deposiada por los socios e hinchas, gestiona la venida de cinco jugadores de primera división profesional del fútbol argentino para la composición del prmer elenco.

El Club Atlético "Piraña" de Buenos Aires, designó Presidente Honorario de la institución al Presidente de la República. Dr. Víctor Paz Estenssoro. El mencionado club es una destacada institución de un barrio bonaerense.

San Lorenzo de Almagro y Racing hicieron llegar nuevas y tentadoras ofertas al club Lanús, por la transferencia de la línea media del onceno granate, o sea por Nicolás Daponte, Juan Guido y Alfredo Vivas, por quienes se ofrece pagar hasta un millón de pesos.

Buenos Aires 14 (UP).— Newell's Old Boys ha sido el primer club en acoger la sugerencia de la amnistía general de la Confederación Argentina de Deportes, a insinuación del General Perón y ha resuelto amnistiar a sus jugadores que cumplen sanciones como también a asociados y personal de dicha institución.

Buenos Aires, 14 (UP).— Una nueva estrella del ajedrez argentino es Ruben Shocron que ganó el campeonato nacional con ocho puntos derrotando a valores como Carlos Guimard y Jacobo Bolbochan con 6 y medio puntos, B. Wexler con 6 y a otros.

Buenos Aires, 14 (UP).— El padre del jugador Juan Vairo entreala del Club Rosario Central, se acercó a River Plate para pedir doscientos mil pesos de prima por la transferencia de su hijo. Aparte de que River Plate estimuló alto el pedido, Rosario Central ha declarado no transferible a Vairo.

Montevideo 14 (UP).— Debido a la lluvia, postergó hasta mañana el programa inicial de la Copa "Montevideo", en el que deben enfrentarse Austria de Viena con Presidente Hayes de Asunción del Paraguay.

EL DIARIO

LA PAZ, JUEVES 15 DE ENERO DE 1953.

RECORDANDO A UN GRAN DEPORTISTA EN EL SEGUNDO AÑO DE SU FALLECIMIENTO

Ayer fueron exhumados en el Cementerio General los restos del Ing. Gustavo Moeller, para ser trasladados en el segundo año de su fallecimiento al Cementerio Alemán de Miraflores, por voluntad de su familia.

El día de hoy se cumplen dos años de la fecha trágica para el deporte boliviano, en que nuestro valeroso compatriota perdió la vida cuando trataba de plantar el Pabellón Nacional en la cima del Aconcagua, a los siete mil metros de altitud. Envuelto su grupo de escaladores en una furiosa tormenta de más de una semana de duración y al tratar de cumplir la escalada en tan adversas condiciones representando al deporte nacional, falleció el Ingeniero Gustavo Moeller, mientras alentaba hasta el último momento a sus compañeros de grupo a no abandonar la ascensión. Demasiado debilitados éstos por el esfuerzo y los congelamientos sufridos, tuvieron que conformarse con cubrir el rostro del camarada caído y regresar para contarnos la suprema lección de entereza moral y coraje físico que al morir dejó este gran boliviano a las juventudes de la Patria, sellando así definitivamente su carrera de sacrificado propulsor de los deportes de montaña en Bolivia, de los que fuera el máximo exponente.

Más tarde fué rescatado su cadáver por una fracción de montaña del Ejército Argentino al mando del mayor don Valentín Ugarte, quien rindió en un informe elevado a las autoridades deportivas de Bolivia el más alto homenaje a la memoria del caballeroso deportista, al mismo tiempo que al deporte boliviano en general, exaltando el comportamiento del grupo escalador.

El valor de los hombres se aprecia por el recuerdo que dejan después de su desaparición, y los camaradas de ese héroe nacional agrupados en el Club Andino Boliviano entregarán hoy al descanso definitivo sus restos mortales, bajo una losa de granito de las montañas patrias que tanto amó.

La ceremonia se llevará a cabo a horas 10 en el Cementerio Alemán de Miraflores, después de una misa de requiem que se celebrará en la capilla del mismo. Quedan invitados a este homenaje los socios del Club Andino, sus parientes y amigos y los deportistas de la localidad.

Edward Gardere dió Cátedra de Esgrima en la Universidad

El viejo gimnasio de la Universidad Mayor de San Andrés, se vistió ayer de gala para dar oportunidad a otra brillante exhibición del ex-campeón mundial de esgrima Edward Gardere. Numerosa y selecta concurrencia flanqueó la pedana, recibiendo al gran maestro con cariñosa ovación.

Tanto el maestro Gardere como su acompañante el campeón universitario de París Jacques Houbiers, contaron con la colaboración del Director del Departamento de Deportes de la UMSA, Sr. Henry Barbey, del Dr. Carlos Deheza, Manuel Guzmán, el Dr. Samuel Tejada, B. Lido Crispieri y la señorita universitaria Mery Arancibia.

La presentación estuvo a cargo del Dr. Gustavo Miranda, Asesor Jurídico del Departamento de Deportes de la Universidad Mayor de San Andrés.

Las exhibiciones comprendieron asaltos en las tres armas, florete, sable y espada, merecieron especial elogio la lección de esgrima académica entre el maestro Gardere y Jacques Houbiers.

EL CLUB DYNAMO SE DECLARA EN DUELO

CONSIDERANDO:

Que el día lunes 12 del presente ha fallecido el socio Sr. Mario Tonelly Palacios quien fuera máximo colaborador de ésta Institución Deportiva y Social;

Que es deber de los componentes del Club Deportivo Cultural "DYNAMO" rendir homenaje a los socios que se sacrifican por el Deporte Nacional en bien de la Patria, como de esta Institución;

RESUELVE:

1o.— Decretar en duelo al CLUB DEPORTIVO CULTURAL "DYNAMO", hasta los ocho días en póstumo homenaje a la memoria del socio Sr. Mario Tonelly Palacios.

2o.— Hacer llegar a los familiares del extinto el sentido pésame del Club "DYNAMO".

Regresó la Delegación de Always Ready

En la combinación de la Peruvian, regresó el martes la Delegación de Always Ready después de cumplir brillante actuación en la ciudad de Arequipa.

Tanto delegados como jugadores, expresaron su satisfacción por la labor cumplida, indicando que después de un debut poco afortunado, por falta de aclimatación y de conocimiento de la cancha, el equipo reaccionó notablemente, triunfando en forma merecida ante Piérola y White Star.

El presidente de la embajada albirroja, señor Luis Carrasco Jiménez, tuvo palabras de reconocimiento para con el público y autoridades de la hermosa ciudad del Misti. Después de unos días de descanso los jugadores del plantel "millonario" reiniciará su entrenamiento para los compromisos que se avecinan.

NUEVO DIRECTORIO DEL DEP. ARABE

El Club Deportivo "ARABE" en la Asamblea General Ordinaria efectuada el día 12 del mes en curso ha elegido su nueva Comisión Directiva para la gestión 1953, habiendo quedado constituida en la siguiente forma:

Presidente Honorario, Sr. Antonio Said; Vice-Presidente Honorario, Sr. ;Juan Farah Presidente, Sr. Nasri Handal S.; Vice-Presidente, Sr. José Asbun; Secretario General, Sr. Angel Estrella; Tesorero, Sr. Miguel Chain D.; Secretario de Hacienda, Sres: Oscar Handal; Salim Neif, y Francisco Asbun; Secretario de Relaciones, Sr. Mario Nemtala; Delegados ante L.P.F.A. Sres: José Fajuri, Miguel Handal; Fiscal General, Sr. Antonio Asbun; Secretario de Deportes, Sr. Abraham Ganem; Comité de Fot-Ball Sres: Carlos Jaguande, Rodolfo Jacir; Miguel Tobías y Nicardo Nallar; Vocales Suplentes, Sres: Juan R. Handal y Antonio Exeni.

Bolívar, Vencedor de Millonarios y San Lorenzo, Presentará su Plantel Completo

Primero la postergación de la visita de Lanús, luego la duda sobre la actuación de los jugadores concentrados, así como también la posible transferencia de algunos cracks granates, dieron motivo en los últimos días, a variados comentarios sobre la temporada internacional con la base de Lanús. La afición ya dudaba sobre el éxito de esta temporada que se avecina, pero felizmente se han disipado todas las dudas y todos los temores. Lanús llega mañana con todos sus titulares, quedando diferidas algunas transferencias de puntales de su cuadro, y en cuanto a Bolívar, la Federación Boliviana de Fútbol aceptó conceder la respectiva autorización para que los jugadores seleccionados puedan integrar la escuadra celeste en el partido del próximo domingo, que por tales razones ha de constituir un espectàculo de muchos kilates.

POSIBLES ALINEACIONES

Aunque pueda parecer algo prematuro dar las alineaciones, entendemos que ambos cuadros se presentarán el domingo con el máximo de su poderío. La visita, teniendo conocimiento de los brillantes triunfos obtenidos por Bolívar ante Millonarios y San Lorenzo, no ha de aventurarse poniendo suplentes, y lógicamente, mandará al campo para enfrentar a los celestes este cuadro que lució en el campeonato argentino:

Masuelli; Mercado y Estévez; Daponte, Guidi y Vivas; Carrizo, Gil, Catoira, Martínez y Durán.

Bolívar formará con Puig; Gonzáles y Bustamante; Ayala, Santos y E. Vargas; Brown, Ugarte, Mena, F. Díaz y Delfín Díaz.

LA DELEGACION

La delegación de Lanús que llegará el día de mañana por vía aérea, está así integrada:

Dirigentes: Abel de Lorenti, Walter Domínguez, Emilio Reuben, Raúl Pereyro, Julio Pental, Arqueros: Tito Alvarez Vega y Ruiz Masuelli; Backs: Luis Tarifa, Oscar Estévez, Alfredo Mercado; Halves: Nicolás Daponte, Juan Guidi, Alfredo Vivas, Roberto Real, Raúl García; Delanteros: Héctor Carrizo, Osvaldo Gil, Héctor Catoira, Raúl Martínez, Adolfo Durán, Medardo Sosa y Adolfo García.

Félix Pacheco S. Renunció de Ayacucho

El jugador Félix Pacheco, del Club Ayacucho, renunció de la institución azul, a la que envió la siguiente nota:

Al señor Presidente del Club "Deportivo Ayacucho".

Habiendo finalizado el Campeonato de 1952 y a fin de dejar a Ud. en plena libertad para la formación de la Primera División, que con tanto empeño y cariño he defendido durante varios años, tengo a bien presentar mi renuncia irrevocable como socio y jugador, medida que tomo en resguardo de mi persona y de mi espíritu de deportista.

Haciendo votos por una completa transformación del Club y por su ansiada vuelta a primera profesional, que es el anhelo de todo buen ayacuchense, me es grato saludar a Ud. muy atentamente.

Félix Pacheco Santistéban.

MERECIENDO GANAR, RAPID DE VIENA EMPATO CON RIVER PLATE, SIN GOLES

BOGOTA 14 (UP).— Terminó empatado sin goles el encuentro entre Rapid de Viena y River Plate de Buenos Aires, que según los espectadores y comentaristas deportivos, habría debido ganar ampliamente el conjunto austriaco. La unica justificación del resultado fué el soberbio manejo de la línea defensiva de River, especialmente el portero Carrizo, quien a los 18 minutos del segundo tiempo salvó dos tiros consecutivos de corner cuando la pelota estaba ya casi dentro de la valla. El partido adquirió contornos dramáticos en la etapa complementaria debido a la gigantesca presión de Rapid que se tradujo en juego continuo sobre el área peligrosa, exigiendo a la defensa de River como pocas veces se había visto en el Estadio El Campin. Cuando terminó el encuentro Rapid fué aclamado prolongadamente por el público que seguía protestando por la anulación de un gol de Prodest en el primer tiempo y reclamaba la victoria de los austriacos.

El encuentro se había iniciado bastante parejo, pero desde la iniciación del segundo tiempo la delantera de River se anuló totalmente y el cuadro europeo se volcó sobre la zona argentina. La delantera de Rapid mantuvo supremacía a través de los 45 minutos con acciones penetrantes y gran combinación exhibiendo mucha peligrosidad. El sistema de la marcación individual, fué factor decisivo para apagar la efectividad de River Plate, pero los austriacos conteron evidentemente con mala suerte cuando disparos pasaban rosando o rebotaban de los postes o Carrizo se encontraba con el balón.

Comentando el partido de hoy entre River y Rapid, "El Espectador" elogia al arquero argentino Carrizo como el verdadero héroe de la tarde" puesto que de no haber mediado su buena actuación del campeón de Argentina habría sido goleado por lo menos de 6 tantos contra 0, por Rapod". El comentario agrega: "Una verdadera lección de técnica de juego preciso y eficaz dió Rapid, llegando a superar enormemente su actuación frente a "Millonarios".

SU CLUB LO LLAMA

DEP. UYUNI.— Cita a jugadores y Socios a la Asamblea General de ésta noche a las 20.30 en Graneros 49, esquina Murillo. Se elegirá nueva Mesa Directiva.

DEP. CULTURAL BAPTISTA.— Se reune en Asamblea general esta noche a las 20.30 en Sucre 667, para renovar autoridades.

AEROLINEAS ARGENTINAS
pasajes en:
TRANSCONTINENTAL

La Asociación Deportiva Obrera de La Paz Convoca al Campeonato de Fútbol de 1953

Considerando: Que la Asociación Obrera Deportiva de La Paz, desde hace once años viene dando muestras de preocupación por elevar el nivel intelectual y físico de sus afiliados, fomentando preferentemente las prácticas de la cultura física entre el elemento trabajador perteneciente a las fábricas, talleres, industria ú otras ocupaciones, ayudándoles a reparar sus energías durante sus días de descanso y que, al ponerse en contacto con la naturaleza, el agua, el sol, van forjándose ciudadanos animosos y sanos, con profundo sentido de los conceptos de moral y disciplina que son siempre factores de progreso de los pueblos civilizados;

Con el voto afirmativo de la Asamblea,

Convoca.— Al Campeonato Oficial Obrero de 1953, que tendrá lugar en el Estadio de su propiedad bajo las bases siguientes:

1º.— El Campeonato de fútbol del presente año, se verificará en las categorías siguientes:

Primera de Honor,
Primera de Ascenso,
Segunda División y
Cuarta División Especial.

a).— El número y constitución de las divisiones Primera de Honor y Primera de Ascenso, estará sujeto a disposiciones tomadas y aprobadas en Asamblea.

b).— Para la participación de los jugadores de Cuarta Especial se fija como edad máxima: 14 a 16 años.

c).— El número máximo de jugadores por cada división será de 20 enado este número se desechará as anuaciones por x o z razones.

2º.— Inscripciones. Las inscripciones serán hechas por los representantes de cada club, fijándose como requisitos indispensables:

a).— El club que solicite su inscripciEn, deberá tener por lo menos un mínimo de seis meses de actividad deportiva.

b).— Además deberá señalar en su solicitud: Directorio que rige su club; nómina de socios y jugadores que intervendrán en cada división, fecha de fundación, nombre del Delegado y Sub—Delegado, colores e insignias del club, Secretaría o domicilio del Presidente.

3º.— Derechos de Inscripción. Para la presente temporada se ha fijado los siguientes derechos de inscripción que garantiza su filiación y derechos que le acuerda la Asociación:

Primera de Honor	Bs. 300.—
Primera de Ascenso	" 260.—
Segunda División	" 250.—
Cuarta División	" 200.—

Revisadas las solicitudes de inscripción y llenadas que sean los presentes requisitos y otros que cursan en Secretaría, el Comité de Fútbol será el encargado de aceptar o rechazar las solicitudes.

4º.— Pases de Jugadores.— A partir del presente campeonato se estatuye los siguientes derechos de pase de jugadores:

Por cada jugador de 1º de Honor y Ascenso Bs. 200.—

Por cada jugador de 2º división Bs. 160.—

Por cada jugador de 4º división Bs. 100.—

Destinándose de estas sumas un 50% a la Liga y el otro 50% restante, al club que otorgue el pase respectivo; por tanto, toda solicitud debe hacerse pr intermedio de la Liga.

5º.— Premios.— De acuerdo a lo establecido, se concederá premios donados y adquiridos por la Asociación, junto con los Diplomas de Honor.

6º.— Plaza de Inscripciones.— A partir de la fecha quedan abiertas las inscripciones, hasta el día 10 de Febrero del año en curso, cerrándose las mismas a horas 18 (6 p.m.)

7º.— Iniciación del Campeonato.— De acuerdo al rol general y a la determinación tomada en Asamblea se dará comienzo al Campeonato Oficial Obrero de 1953, el 1º de mayo del año en curso, inaugurándose oficialmente el 1º de mayo con la asistencia de las primeras autoridades nacionales y la concurrencia de todas las organizaciones obreras y sindicales afiliadas a la matriz del fútbol obrero nacional.

8º.— Otros detalles no consignados.— Para el mejor verificativo del presente campeonato, cursan en Secretaría, otros detalles que están a disposición de los clubes interesados.

Prefectura del Departamento de La Paz

CONVOCATORIA A PROPUESTAS

Por orden del señor Prefecto del Departamento, se convoca a propuestas en pliego cerrado y con las formalidades de ley para la:

REFACCION GENERAL DEL TECHO DE LA PREFECTURA DEL DEPARTAMENTO

Las propuestas serán presentadas en la Secretaría General de la Prefectura hasta horas 11 del día 19 de enero del año en curso, debiendo acompañarse a la propuesta el certificado bancario respectivo a la orden del Sr. Prefecto del Departamento por el depósito del 5% sobre el monto total de la propuesta como garantía de seriedad.

El pliego de especificaciones será proporcionado a los interesados en el Departamento de Arquitectura de esta Prefectura.

La Paz, 10 de enero de 1953.

EL SECRETARIO GENERAL

FERIA DE ALACITAS

COMUNICADO DE LA POLICIA URBANA

La Jefatura de la Policía Urbana comunica a todas las personas interesadas en la obtención de puestos para venta durante la tradicional feria de alacitas, que el remate de estos se ha de efectuar en la plaza Mariscal Sucre a partir de horas 9 del día 17 del corriente mes donde concurrirán los funcionarios municipales encargados de su verificativo.

La Paz, 13 de enero de 1953

EDUARDO THAINE
Intendente Municipal.

SUCRE TENNIS CLUB

Asamblea General Extraordinaria

Por segunda vez se cita a los señores socios a la Asamblea General Extraordinaria, a realizarse el sábado 17 del corriente, a horas 17, en su local de la Avenida Héroes del Chaco, para tratar asuntos de importancia relacionados con la marcha de la Institución.

De conformidad con el Art. 20 del Estatuto, la Asamblea se efectuará con el número de socios concurrentes.

La Paz, enero 14, 1953.

EL DIRECTORIO.

MUNICIPALIDAD DE LA PAZ

CONVOCATORIA A PROPUESTAS

Por orden del señor Alcalde Municipal y por haberse declarado desierto el anterior llamamiento, nuevamente se convoca a propuestas para la adquisición de un automóvil nuevo, de 4 puertas, 6 u 8 cilindros y de cualquier color.

Las propuestas deberán ser presentadas en la Oficialía Mayor de la H. Municipalidad, hasta el día 19 del presente mes, hs. 18, en papel sellado y timbre de ley, acompañando certificado de depósito bancario equivalente al 5% del valor, como garantía de seriedad.

El pliego de especificaciones y demás datos serán proporcionados por la Dirección de Servicios Eléctricos e Industriales.

La Paz, 14 de Enero de 1953.

El Oficial Mayor de la Municipalidad.